اطلب الملحق مع العدد

الرأي العام

أسسها عبد العزيز المساعيد سنة ١٩٦١

٣٢ صفحة | الاحد ٧ شوال ١٤٠٠هـ — الموافق ١٧ آب (اغسطس) ١٩٨٠ — السنة ٢٠ العدد ٦٠٢٣ | AL-RAI AL-AAM - SUNDAY - 17 AUGUST -1980 - 20th YEAR No. 6023 | ٥٠ فلسا

نقلا عن مصادر غربية

الملك حسين يحذر المقاومة من عدوان اسرائيلي كبير

قال السيد طلال ناجي عضو اللجنة التنفيذية لمنظمة التحرير الفلسطينية لـ «الرأي العام» ان الملك حسين حذر المقاومة الفلسطينية من ان اسرائيل ستقوم بشن عدوان كبير ضد المواقع الفلسطينية خلال شهر ايلول / سبتمبر او تشرين اول / اكتوبر القادم وذلك استنادا الى مصادر غربية مطلعة .

جاء ذلك في لقاء مطول اجرته «الرأي العام» مع السيد ناجي وستنشره غدا ..

الكويت تؤيد الدعوة الى الجهاد

● راديو الرياض يؤكد ان القرار لا رجعة فيه

● والامارات ترحب .. وتدعو لموقف من اميركا

اعلنت الكويت تأييدها لدعوة سمو الامير فهد بن عبد العزيز ولي عهد المملكة العربية السعودية الى الجهاد المقدس . وقال الشيخ سالم الصباح وزير الدفاع ووزير الخارجية بالنيابة « ان الكويت تؤيد هذه الدعوة لتحرير كامل الاراضي العربية المحتلة والقدس ، خاصة ان العدو الاسرائيلي يواصل اعماله العدوانية في تهويد المقدسات وتفريغ المناطق العربية من السكان » واضاف يقول ان الكويت ترحب بأي لقاء يهدف الى جمع الصف وتوحيد كلمة العرب والمسلمين لمواجهة الاخطار المحدقة بهم » .

« طالع صفحة ٣ »

وايدت دولة الامارات العربية المتحدة الدعوة السعودية وقال ناطق باسم وزارة الخارجية في تصريح وزعته وكالة انباء الامارات ان الدول العربية الخليجية تؤمن ايمانا عميقا بان ما اخذ بالقوة لا يمكن ان يسترد بغير القوة وان هذه القوة لن تتأتى الا بتوحيد الجهود ورص الصفوف في سبيل هذا الهدف السامي .

ودعا الناطق باسم وزارة الخارجية الى اعادة النظر في علاقات الدول العربية والاسلامية مع الولايات المتحدة في ضوء مساندتها لاسرائيل . وقال ان دولة الامارات تعتقد ايضا بان الاستعمار الصهيوني بارادة المجتمع الدولي المتمثلة في قرارات الامم المتحدة وتعنت اسرائيل واستمرارها في احتلال الاراضي العربية انما هو نتيجة للدعم السياسي والعسكري الذي تتلقاه من الولايات المتحدة ... وانه بات على العرب والمسلمين اعادة النظر في علاقاتهم مع القوى التي تدعم العدو وتشد من ازره .

واعلن الناطق ان دولة الامارات تضع كل امكاناتها تحت تصرف قرار عربي اسلامي من اجل الجهاد المقدس .

عرفات يؤيد

وبثت وكالة الانباء السعودية نص برقية تأييد لدعوة الامير فهد من السيد ياسر عرفات وجاء فيها : باسمي شخصيا وباسم اللجنة التنفيذية لمنظمة التحرير الفلسطينية والشعب الفلسطيني والمجاهدين اشكركم جزيل الشكر على التصريح

(البقية على ص ١٩)

الاردن يطلب تأجيل مؤتمر القمة

عمان — ق ن ا — علم مراسل وكالة الانباء القطرية في عمان ان الاردن قد طلب تاجيل عقد مؤتمر القمة العربي القادم الى ما بعد ظهور نتائج انتخابات الرئاسة الاميركية . وعلم المراسل ان هذا القرار يستهدف اتاحة الفرصة للقادة العرب لاتخاذ قرار مناسب بالنسبة للموقف الاميركي من القضية العربية .

وجدير بالذكر ان مؤتمر القمة العربي القادم والذي تقرر عقده يوم ٦ نوفمبر القادم سوف يبحث خلال اجتماعاته استراتيجية العمل العربي المشترك على الصعيدين السياسي والاقتصادي .

شاوشيسكو يؤجل زيارته للاردن

عمان — كونا — ذكر مصدر واسع الاطلاع هنا امس ان الرئيس الروماني نيقولاي شاوشيسكو ارجأ زيارته المقررة للعاصمة الاردنية . وكان من المنتظر ان يصل شاوشيسكو الى هنا اليوم ولم تتوفر معلومات عن سبب تاجيل الزيارة ، ولم يحدد المصدر موعد وصوله الجديد .

وكانت انباء عربية واجنبية قد تحدثت عن مبادرة جديدة سيقدم بها الرئيس الروماني لانقاذ مفاوضات السلام في الشرق الاوسط .

دمشق : مقتل قائد الاخوان في حمص

اذاع راديو دمشق الليلة الماضية ان اجهزة الامن تمكنت من قتل المسؤول العسكري العام لجماعة الاخوان المسلمين هشام جندار واربعة من زملائه اثناء مداهمتها لاحد مخابىء هذه الجماعة في مدينة حمص واضاف الراديو انه تم العثور على كمية كبيرة من الاسلحة والمتفجرات والذخائر في هذا المخبأ .

وساطة مغربية لاعادة السادات ولجنة القدس تجتمع اليوم ويحضر ... عرفات

الدار البيضاء — رويتر — قال بيان رسمي الليلة الماضية ان افتتاح اجتماع يستمر ثلاثة ايام للجنة القدس في منظمة المؤتمر الاسلامي قد تاجل الى اليوم .

ولم يعط اي سبب للتاخير ولكن مصادر المؤتمر قالت ان بعض الوفود من البلاد التي تنتمي الى اللجنة التي تضم عشرة دولة لم تصل بعد .

وكان من المقرر ان تجتمع اللجنة امس للبحث في موقف اسلامي مشترك حول القرار الذي اتخذه الكنيست الاسرائيلي بجعل كل القدس عاصمة البلاد .

وقالت وكالة الانباء السعودية الرسمية ان الاجتماع تاجل لاعطاء فرصة للوفود لكي تتشاور على

(البقية على ص ١٩)

● الناطق باسم البرلمان الايراني رامسجاني يتحدث امام البرلمان عن رسالة سلمت اليه من سفراء عدد من الدول الاوروبية واخرى ذكر انه تلقاها من الحكومة الامريكية . (راديو ي.ب)

نجاة بني صدر من تحطم هليكوبتر

طهران — رويتر — شكر آية الله الخميني اليوم تدخل العناية الالهية لانقاذ حياة الرئيس الايراني ابو الحسن بني صدر الذي نجا دون ان يصاب باذى من حادث تحطم طائرته الهليكوبتر الليلة الماضية .

وقال في رسالة نقلتها وكالة بارس الرسمية للانباء شكرا لهذه النعمة العظيمة ، كرس حياتك لخدمة الاسلام .

وكان الرئيس واحدا من سبعة اشخاص على متن طائرة الهليكوبتر التي قال مسؤولون انها سقطت بعد عطل فني .

وكان يقوم بجولة ليلية في المنطقة المضطربة الواقعة قرب الحدود العراقية في مقاطعة زمنشاهان الغربية .

وكان بين الركاب الاخرين قائد القوات البرية الايرانية والحاكم العام للمقاطعة والقائد العام للحراس الثوريين والقائد المحلي للحراس اللذين تقاتل قواتهما الثوار الاكراد .

وقال الناطق باسم الرئيس انه تحدث هاتفيا امس الى الرئيس بني صدر .

(البقيةعلى ص ١٩)

فرنسا ترفض دعوة السادات للقمة الثلاثية وتعتبرها «مناورة»

باريس/من عدنان نصراوين

ذكرت مصادر دبلوماسية غربية في باريس « للرأي العام » ان الدول الغربية وفي طليعتها فرنسا تعمل على احباط اية محاولة ، لعقد مؤتمر قمة ثلاثي اميركي اسرائيلي مصري جديد بشأن الشرق الاوسط ، وقد حاول الرئيس المصري انور السادات من خلال محادثة هاتفية في الاسبوع الماضي مع الرئيس الفرنسي ديستان اقناعه بتأييد مثل هذا المؤتمر الثلاثي .

الا ان الرئيس الفرنسي رفض رفضا قاطعا اعلان تأييده له لانه يرى فيه محاولة لضرب اية مبادرة دبلوماسية اوروبية لارجاع قضية الشرق الاوسط الى مؤتمر دولي باشتراك كافة الاطراف المعنية بما في ذلك ممثلو الشعب الفلسطيني .

وعلمت الرأي العام من مصادر مطلعة ان الرئيس ديستان قد اكد للرئيس المصري في محادثته الهاتفية انه يجب ان لا تستمر الولايات المتحدة الاميركية في احتكار الوساطة في منطقة الشرق الاوسط ، خاصة وان باريس اكدت اكثر من مرة ان مسيرة كامب ديفيد لا يمكن ان تحقق السلام العادل في الشرق الاوسط مجددا .

هذا واعاد الرئيس المصري اتصاله ثانية مع الرئيس ديستان من خلال رسالة مكتوبة سلمها السفير المصري في باريس لقصر الاليزيه الا ان ديستان رفض مجددا تأييد القمة الثلاثية وطالب بضرورة تهيئة الاجواء لقيام مبادرة اوربية فعالة

(البقية على ص ١٩)

اجتماع أمني لبناني وآخر فلسطيني

بيروت — الوكالات — تابع الرئيس اللبناني الياس سركيس امس تطورات الوضع في منطقة الجنوب اللبناني وذلك عقب الاعتداءات الاسرائيلية الاخيرة قرب مدينتي صيدا وحونة .

وقد طلب الرئيس اللبناني من المسؤولين اللبنانيين اجراء اتصالات مكثفة في الامم المتحدة خاصة الدول الاعضاء في مجلس الامن لمواجهة الاعتداءات الاسرائيلية على جنوب لبنان والوصول الى ضغوط فعالة ترد اسرائيل عن استهتارها بالمنظمة الدولية وقراراتها .

ومن ناحية اخرى استنكرت السفارة الاميركية في بيروت العملية الاسرائيلية التخريبية وقالت في بيان لها بهذا الشأن ان الولايات المتحدة تدين كل اعمال العنف وتستنكر ما

(البقية على ص ١٩)

قواسمي وملحم يقودان مسيرة الى الضفة الغربية

عاد الى عمان امس الزعماء الفلسطينيون الثلاثة المبعدون بعد زيارة لطهران وهم فهد القواسمي ومحمد ملحم رئيسا بلدية الخليل وحلحول وقاضي الخليل الشرعي السيد رجب التميمي وقال السيد القواسمي في تصريح لمراسل وكالة الانباء القطرية في عمان انه والسيد ملحم قد وقعا خلال الزيارة وثيقة للتآخي بين مدن القدس وقم والخليل ومشهد ونابلس واصفهان وغزة وتبريز ، وذكر السيد القواسمي وملحم انهما يعتزمان قيادة مسيرة جديدة في نهاية الاسبوع الحالي في محاولة للعبور الى الضفة الغربية ، خاصة بعد صدور قرار من مجلس الامن الدولي ينص على عودتهما الى فلسطين المحتلة ، واكدا عزمهما على القيام بجولة اوروبية يزوران فيها الاتحاد السوفياتي والدانمرك والسويد والنرويج خلال الشهرين المقبلين .

٦ دول اعضاء بمجلس الامن تعارض طلب الدول الاسلامية فرض عقوبات ضد اسرائيل بشأن القدس

نيويورك — من عدنان الكاتب

اضطرت المجموعة الاسلامية لدى الامم المتحدة في ساعة متأخرة من مساء امس ، وبعد مفاوضات مريرة ومطولة الى التخلي عن جهودها الرامية الى حمل مجلس الامن على فرض عقوبات سياسية واقتصادية على اسرائيل بعد ان اقرت ست دول اعضاء في مجلس الامن وهي بريطانيا والبرتغال والنمسا والسويد والفلبين والمكسيك على عدم التصويت الى جانب مشروع القرار ما لم توافق المجموعة الاسلامية على حذف احد مواد المشروع التي تدعو مجلس الامن الى فرض العقوبات ضد اسرائيل طبقا للفصل السابع من ميثاق الامم المتحدة الذي يتضمن قطع العلاقات الاقتصادية والسياسية والعسكرية مع اسرائيل من جانب جميع الدول الاعضاء في المنظمة العالمية .

ويدعو مشروع القرار الاسلامي بعد حذف المادة المذكورة الى :

١— ادانة اسرائيل لرفضها الانصياع لقرار مجلس الامن رقم ٤٧٦ حول القدس .

٢— يدعو الى بطلان جميع الاجراءات

(البقية على ص ١٩)

العراق ينذر هولندا بنقل سفارتها ورسالة من صدام لدول عدم الانحياز

بغداد — الوكالات — وجه العراق تحذيرا رسميا الى هولندا بانه سيقطع علاقاته الدبلوماسية والاقتصادية معها خلال شهر واحد اذا لم تبادر الى نقل سفارتها من مدينة القدس العربية المحتلة .

واعلن ناطق بلسان وزارة الخارجية العراقية ان الوزارة استدعت السفير الهولندي في بغداد وابلغته ان العراق سيلجأ لاتخاذ هذا القرار دفاعا عن السيادة القومية المهانة من قبل العدو الصهيني .

ونسبت وكالة الانباء العراقية الى الناطق قوله انه تم ابلاغ وزير خارجية هولندا ان عدم تراجع بلاده عن موقفها يعد موقفا عدائيا هجوميا ضد الامة العربية لانه يساعد العدو الصهيوني على سلوكه العدواني في اغتصاب الارض العربية بما فيها القدس .

وذكرت وكالة الانباء العراقية ان الرئيس العراقي صدام حسين بعث امس برسالة الى الرئيس فيدل كاسترو بوصفه رئيسا لحركة عدم الانحياز .

(البقية على ص ١٩)

كلمة الرأي العام

عدة قضايا .. والقضية واحدة !

نقولها ، وبأسف شديد ، ان اسرائيل لا تزال هي القابضة على المفتاح في المنطقة ، تحركه في الاتجاه وفي الوقت الذي تريد ، مستغلة في ذلك الاوضاع غير الطبيعية في الساحة العربية عامة واللبنانية خاصة .

ولعل حادثا واحدا استطاع ان يجمع بين الخيوط المتناثرة التي يتشكل منها نسيج الصراع في المنطقة ، ويكشف بالتالي ، عن مخطط جهنمي طويل المدى يجري تنفيذه ، باحكام وعلى مراحل متتالية ، بحيث اذا انتهت مرحلة واستنفدت اغراضها ، جرى اخراج المرحلة التالية .. وهكذا .

اما وقود هذا المخطط وضحاياه ، وفي كل مرحلة من المراحل هم العرب : بشراً وارضاً وكرامات .

اما الحادث الذي نحن بصدد الكلام عنه ، فهو موضوع القدس . فاذا كان قرار ضم القدس .. على خطورته .. قد اوجب اطلاق الدعوة للجهاد المقدس والعمل من اجل انقاذ القدس فان هناك من القرارات والتحديات الاسرائيلية الخطيرة ، ما كان يوجب اطلاق هذه الدعوة من زمان ، ما لم يكن الغرض من الدعوة هو فتح العيون ، وايقاظ الضمائر ، وتحريك المشاعر والكرامات .

ونحن نعتقد ان ضم القدس ، وان كان طغى على غيره من التحديات الاخرى التي سبقته ، الا انه لن يكون التحدي الاخير في مسلسل التحديات الاسرائيلية .

فلقد جاء توقيت الاعلان عن ضم وتوحيد القدس ، لينسجم مع حالة الاسترخاء في المنطقة ، ويتفق مع انشغال الادارة الاميركية في انتخابات الرئاسة ، والسباق بين المرشحين لاستقطاب اصوات اليهود .

وكان يفترض ان يحرك هذا القرار الجماهير العربية والاسلامية كونه يمثل تحديا لمشاعرها الدينية واعتداء على معتقداتها ، ولكن شيئاً من هذا لم يحدث ، وربما كان ذلك بسبب احساس هذه الجماهير بان قضية القدس ، ليست تختلف عن القضايا الاخرى التي جزأتها اسرائيل وجعلت منها عدة قضايا لشغل الناس وتحويل انظارهم عن القضية الاساسية وهي ، احتلال فلسطين والاراضي العربية وانكار حقوق الشعب الفلسطيني . فالمستوطنات صارت قضية . وكيسنجر ونيكسون قضية .. وكامب ديفيد ولبنان . والحكم الذاتي . واخيرا القدس .. صاروا جميعاً قضايا بينما المسألة كلها تندرج ضمن القضية الاساسية الواحدة ..

ولذلك ليس مستغرباً ان تقوم اسرائيل بسرقة الاضواء وتحويل الانظار عن موضوع القدس ، واختراع قضية جديدة عبر لبنان لالهاء العرب وتوجيه ضربة للقوات السورية العاملة ضمن قوات الردع والمقاومة الفلسطينية . فالتقارير الواردة من الساحة اللبنانية تشير الى ان الكتائب تعد العدة للقيام بهجوم كبير على مواقع الرئيس فرنجية ، في الوقت الذي تقوم فيه اسرائيل بضرب المواقع الفلسطينية في الجنوب ، ومنعها من التدخل لصالح القوى الوطنية اللبنانية .

هذه « القضية » الجانبية التي تحضر لها اسرائيل من شأنها ان تشكل عبئاً ضاغطاً على اهم قوتين في جبهة

(البقية على ص ١٩)

« الرأي العام »

رسالة بيروت

الكتائب تقضي على آخر حلفائها

● ص ١٨ ●

مطلوب

١ - مأمورة بدالة للعمل على بدالة آلية ، يشترط في المتقدمة معرفة اللغة الانجليزية مع خبرة عملية كما يشترط معرفة اللغة العربية فيما إذا كانت متقدمة من غير الجنسية العربية .

٢ - طباعة - عربي تجيد الطباعة باللغة العربية مع خبرة عملية في هذا المجال ، ومعرفة اللغة الانجليزية .

تعنون الطلبات إلى ص.ب ١٨ الصفاة مرفقا بها صورة شمسية حديثة .

هكذا من الأصل

الرأي العام

قبل ١٥ سنة

تلقت الجهات المختصة مذكرة من الامانة العامة لجامعة الدول العربية « ادارة شؤون البترول » تبلغها فيها انه تقرر عقد الاجتماع الثاني عشر للجنة خبراء البترول العرب في الثالث والعشرين من تشرين الاول القادم في القاهرة .

١٩٦٥ / ٨ / ١٧

١٠ سنوات

اعلنت الجبهة الشعبية لتحرير فلسطين اليوم ان قواتها قامت بتنفيذ حكم الاعدام رميا بالرصاص بعشرة اشخاص في قطاع غزة المحتل بعد ان ثبت عمالتهم مع العدو .

١٩٧٠ / ٨ / ١٧

٥ سنوات

شن العدو الاسرائيلي هجوما بحريا في الساعة الثانية وخمس دقائق من فجر اليوم ، عندما اقتربت سفن اسرائيلية من شواطىء مدينة صور بجنوب لبنان معززة بطائرات حربية مقاتلة مستعملة القنابل والصواريخ ، فقامت القوات الفلسطينية بالتصدي لها في معركة حامية تكبد خلالها العدو خسائر كبيرة في الارواح والمعدات .

واستشهد من الفدائيين المناضل محمد سعد الدين توفيق (٢٦) سنة ومرعي الجمال (٤٣) سنة . وجرح الملازم مروان ابو فضة .

١٩٧٥ / ٨ / ١٧

الاسكان

قرارات بتخصيص ٢١ بيتا لذوي الدخل المتوسط في مناطق بيان وخيطان وهدية

اصدر وزير الاسكان السيد حمد الرجيب قرارا بتخصيص دفعة جديدة من بيوت ذوي الدخل المتوسط للمواطنين من اصحاب الطلبات الذين تقدموا بطلباتهم الى بنك التسليف والادخار للحصول على قروض لبناء القسائم التي ستخصص لهم ثم تنازلوا عن طلباتهم وتقدموا الى وزارة الاسكان يطلبون الحصول على البيوت الحكومية المخصصة لذوي الدخل المحدود .

وقد بلغ عدد البيوت التي تم تخصيصها (٢١) بيتا منها (٧) بيوت في منطقة خيطان و ١٣ بيتا في منطقة بيان وبيت واحد في منطقة هدية .

وكانت لجنة توزيع البيوت الحكومية قد وافقت في احدى جلساتها السابقة على تخصيص هذه البيوت بعد ان درست طلبات المواطنين بشأنها واستعرضت كل الابحاث التي قام بها المسؤولون في الوزارة بشأنها ، وهذه اسماؤهم :

اولا : هدية

● السيد حمود محسن خلف خلف حميد العنزي وزوجته السيدة سكوت عبيد خلف العنزي واوده خالد ، خلود وخولة .

ثانيا : خيطان

● يوسف عبد الكريم عباس حسين وزوجته سعاد حداد علي وابنيه صلاح وصبا . على ان يعاد عرض ملف البيت المخصص لوالده في الرميثية رقم ٣٦٧ قطعة ١٣ الرميثية والبيت المخصص للسيدة حليمة عبدالله .

● التوصية بتخصيص بيت حكومي دخل متوسط باسم السيد سليمان حسين البدر وزوجته السيدة غنيمة عيسى الشيخ وابنائهما .

● السيد بدر عبدالله محمد الشروخ وزوجته السيدة حبيبة علي محمد ابراهيم وابنائهما .

● السيد راشد يوسف راشد يوسف المسيليم وزوجته السيدة عواطف عبدالله محمد عثمان .

● السيد حسين محمد جابر حسن حديد وابنه طارق .

● السيد عبد المحسن محمد عبد المحسن الرويشد وزوجته السيدة منيرة محمد فريج وابنائهما .

● السيد عبدالله غلوم حسين علي وزوجته السيدة مريم حسين محمد حسين وجميع ابنائهما .

ثالثا : بيان

● احمد ناصر احمد سليمان الهلال وزوجته السيدة غاية ناصر عيسى السعد وابنائهما ، مع الغاء طلب البيت رقم ١٣٨٦ ودمج مستنداته في ملف طلب بيت حكومي دخل متوسط .

● جاسم احمد طامي قرحان المقاطع وزوجته ناديا صالح محمد عبدالله وابنائهما .

● السيد احمد حسين علي زيد القلاف وزوجته السيدة هاشمية سيد محمد سيد علي القلاف وابنائهما .

● السيد غازي محمد صالح محمد المطر وزوجته وسمية عبدالله عبد الرحمن المهنا وابنائهما .

● السيد احمد ابراهيم اسماعيل عبد الكريم الشرهان وزوجته السيدة بثينة جاسم محمد عبد الرزاق الصانع وكافة ابنائهما .

● السيد محمد صالح عبد الرحمن المزيد وزوجته السيدة مزنة منصور عبد العزيز المسعود وابنائهما .

● السيد فيصل سليمان عبد الرزاق السجاري وزوجته السيدة منى عبد الملك محمد النوري وابنائهما .

● السيد ابراهيم فاضل احمد الجميلي وزوجته وابنائهما .

● السيد مجيد منصور قاسم حسن الصراف وزوجته السيدة حليمة حمزة عباس وابنائهما .

● السيد وليد عبد الرحمن عبدالله الرويح وزوجته وابنائهما .

● السيد صالح حسين مراد حسن الكندري وزوجته السيدة بروين محمد عبدالله سكين .

● حمد الرجيب

● السيد محمد فرج عبدالله فرج الخضيري وزوجته السيدة نجاة عباس عبدالله وكل من بناته : حنان ، هناء وامل .

● السيد محمد عبد الملك محمد اسماعيل العوضي وزوجته السيدة ليلى حسن محمد علي العوضي وبناته .

التربية

استدعاء دفعة جديدة من المرشحين للمقابلات لتدريس المواد العامة والعلوم

اكدت مصادر مطلعة في وزارة التربية ان مراقبة الاختيار بالوزارة تسير قدما في اجراء المقابلات مع المرشحين الذين تنطبق عليهم الشروط المطلوبة للعمل في حقل التدريس في مختلف المراحل الدراسية العامة ، وقد استطاعت ان تغطي عن طريق التعاقدات المحلية نسبة كبيرة من احتياجاتها من المدرسين والمدرسات للعام الدراسي المقبل ١٩٨٠ — ١٩٨١ .

وقالت المصادر : وفي هذا المجال فان الوزارة طلبت اجراء مزيد من المقابلات مع (٥٩) مرشحا لاختيار من يصلح منهم لتدريس المواد العامة والعلوم في المرحلتين الثانوية والمتوسطة ، علما بان المرشحين للمقابلات في المرحلة الثانوية ستجري مقابلاتهم يوم الثلاثاء ويوم الاربعاء المقبلين ، في حين ان مقابلات المرشحين للمرحلة المتوسطة قد حددت يوم السبت المقبل .

اولا : المرحلة الثانوية

● **يوم الثلاثاء ١٩ / ٨**

فتحي بكري طلبه السيد ، جمال عبد الحليم بدر ، احمد محمد زياده محمود ، عبد المجيد بن عبدالله الزعبي ، فؤاد محمد حميد شحاته ، مختار محمود عبدالله بهزاد ، غالب كامل جابر عامر ، احمد عبد الرحمن احمد الكمالي ، حسين محمود احمد محمد سليمان ، صالح سعود سلام عنوز ، محمود موسى فارس ، محمد عبد الكريم عبد الرحيم الديب ، منذر علي جمران ، فايز محمد عطاري شتيوه ، عفيف عبد الرحيم الخطيب ، صدقي احمد صدقي صالح ، ابراهيم توفيق ابراهيم احمد ، عبد الحميد محمد حامد قشمر ، حسن احمد احمد عبد الرحمن ، جمال مصطفى ابراهيم عياط .

● **يوم الاربعاء ٢٠ / ٨**

طلبه محمد احمد سالم ، محمد شوقي ابو بكر شعير ، حسين شحاته اسماعيل ، خلف امين علم الدين ، باسم وجيه سعيد سليمان ، محمد سلامه اسماعيل ، عبد العظيم عبد الحكيم محمد ، فكري امين محمد حسب الله ، فؤاد يوسف سلمان محمد السيد ، مالك علي خالد ، يس محمد المهدي آدم ، طلال محمود خليل سعدون ، كامل عبد السلام سليمان ، محمد مصطفى محمد مصطفى ، حلمي جمعة محمد جمعة ، لطفي عبد اللطيف لطفي احمد ، سيف النصر عبد اللطيف رضوان ، صلاح الدين ابراهيم محمود ، محمد سلمان ناصر عبد العال ، سلمان درويش البدري .

ثانيا : المرحلة المتوسطة

● **يوم السبت ٢٣ / ٨**

محمد الحسن محمد احمد صادق ، محمد بشير توفيق يوسف المحمود ، سعيد محمد محمود ابراهيم ، عدنان عبد الرزاق طلال ، جمال عبد السلام الرشيدي ، احمد السيد مصطفى عصفور ، محمد لطفي احمد شاكر ، محمد امام عبد الهادي الشنديدي ، نبيل عبد الحليم سليمان ، محمد مصطفى محمد حسن الجندي ، صبري محمد مبروك ، احمد عمر محمد اسماعيل ، محمد فايز سعد الاحمد ، ابراهيم كامل عثمان حسن ، مهدي محمد اسعد مسعود ، عمر عبد القادر عمر محمد ، عايد محمد ابراهيم نزال ، عزت عبد الرحمن عطيه فضل ، عطيه عبده محمد بكير .

الصحة

اجراءات استثنائية لمواجهة حاجة البلاد من الادوية

تخصيص ٢٨ مليون دينار لشراء ادوية ومواد اولية

اعلن وكيل وزارة الصحة المساعد لشؤون المستودعات الطبية السيد ابراهيم المضف ان الوزارة قد اتخذت مجموعة من الاجراءات الفعالة لمواجهة التوسعات المهمة التي شهدتها البلاد في مجال استهلاك الدواء في مختلف القطاعات الصحية العامة ، ومن هذه الاجراءات تخصيص ميزانية ضخمة لاستيراد الادوية بلغت ٢٨ مليون دينار ، منها ما هو مخصص للادوية العادية ومنها ما هو مخصص لشراء المواد الاولية المستعملة في مصنع الادوية ، ومن هذه الاجراءات ايضا تخصيص مبلغ عشرة ملايين دينار تقريبا للمنشآت الجديدة للمستودعات الطبية ، وكذلك لاستيراد مجموعة من الاجهزة الطبية الالكترونية الخاصة بعملية تخزين الادوية وصيانتها في الاجواء التي تحتاج اليها .

وقال السيد « المضف » ان الوزارة خصصت مبلغ ٢٨ مليون دينار ضمن ميزانيتها لهذا العام لاستيراد الادوية . والمواد الاولية ومواد طبية واجهزة اخرى ولانشاء مستودعات طبية متكاملة جديدة تناسب التوسعات المهمة التي شهدتها عمليات تداول الدواء الحكومي . سواء في المستشفيات او المستوصفات او المجمعات الصحية الحالية او المستشفيات والعيادات الجديدة التي ينتظر افتتاحها مستقبلا خلال الاشهر القليلة المقبلة .

واوضح المضف بان مبلغ ١٧٫٥٠٠ مليون دينار قد خصص لاستيراد الادوية التي تحتاجها عمليات العلاج الاعتيادية الى جانب المواد الاولية التي يتم بواسطتها تصنيع الدواء الحكومي داخل الكويت وايضا المعدات والاجهزة الطبية المستخدمة من قبل الاطباء والهيئات الطبية والتمريضية .

وقال ان مبلغا يزيد على (١٠) ملايين دينار قد خصصت للمنشآت الجديدة للمستودعات الطبية التي اعدت تصاميمها لتكون على احدث القواعد المعروفة في هذا المجال وتواكب التطورات التي تشهدها الكويت في ميدان التخزين للادوية .

وذكر بان المستودعات الطبية الجديدة التي بدأ العمل في انشائها مؤخراً سوف تزود وتجهز باحدث الاحتياجات والاجهزة المستخدمة في الدول المتطورة والتي من شأنها ان تحافظ على الدواء من التلف وفقا للمواصفات الدولية المحددة لها .

كما تحتوي على معدات لحفظ الالات الطبية وفقا للتواريخ والفترات الامنية المحددة لها من المصنع ولحين استخدامها حسب الحاجة اليها .

وقال ان اجهزة الكترونية قد تم التعاقد على شرائها لادخالها ضمن نظم العمل بالمستودعات الطبية الجديدة لاستخدامها في الحفظ والبرمجة وتوزيع وتصنيف الدواء والمواد الاولية والاجهزة .

ومن جهة اخرى اكد السيد ابراهيم المضف ان الوزارة بطريقها الى مضاعفة الانتاج في مصنع الدواء الحكومي لمواجهة الطلب المتزايد على الدواء بسبب تزايد عدد المراجعين للمستوصفات الحكومية بمختلف المناطق حيث تجاوز عددهم ١١ مليون مراجع خلال عام واحد .

وقال ان المصنع ينتج حاليا « ٣٣ » صنفا من اصل « ٥٠٠ » صنف تعتمد عليها عمليات العلاج في البلاد ، لكنه اشار الى ان الاصناف المصنعة محليا تعتبر اصنافاً اساسية في عمليات العلاج بحيث يعتمد عليها الاطباء في اعمالهم اليومية بالمستوصفات والعيادات والمستشفيات .

قضايا

٤ وفيات مع اصابتين بسبب حوادث المرور

اجتاحت السيارة رقم ٢٢٦١ ع يقودها المدعو غالب ب (كويتي) ، في من المنطقة الصناعية ، المدعو احمد م (مصري) وقد اسفر الحادث عن وفاة المدهوس متأثرا بجراحه قبل وصوله الى المستشفى .

● وفي الحادث لقي المدعو صالح س (كويتي) مصرعه على اثر تصادم سيارته رقم ١٥٠٤٣٧ جيب تيوتا خصوصي بالسيارة الثانية رقم ٤٧٦٣ ل يقودها المدعو محمد ف (سوري) السيارة الثالثة رقم ٤٣٩٣ ويقودها المدعو عواد خ (سوري) وسفر الحادث عن وفاة قائد السيارة الاولى واصابة قائد السيارتين بجروح .

● وفي الجهراء لقي كل من نايف ا (كويتي) ورافقه مثقال ع ، مصرعهما اثر اصطدام سيارة الاول رقم ٤٤٠٨ ا بسيارة نقل عام رقم ١٠٣٦٠ حيث كانت متوقفة في منتصف الطريق بدون سائق ومحملة باكياس من الاسمنت . هذا وقد توفي قائد السيارة الاولى ومرافقه فور وقوع الحادث وقبل التمكن من نقلهما الى المستشفى .

سرقة اربعة الاف دينار من صراف

تقدم المدعو خلال ا(اردني) الى مخفر الجهراء بلاغ يقول فيه ان رجلا وامرأة حضرا اليه وطلبا منه صرف / ١٠٠٠ دولار اميركي ، ولدى انشغاله بالنقود قامت المرأة بسرقة اربعة الاف دينار كويتي ووليا الفرار .

هذا وقد احيل البلاغ الى السلطات المختصة التي امرت باجراء التحريات الدقيقة لمعرفة الجناة والقبض عليهم .

سرقة درجة نارية

تقدم المدعو سو ركوز س (هندي) ببلاغ الى مخفر خيطان يفيد فيه ان مجهولا تمكن من سرقة دراجته النارية رقم ٩٠٥٥ وقد احيل البلاغ للسلطات المختصة وجرى تعميم برقم الدراجة تمهيداً للبحث عنها واجراء اللازم .

السجن ٥٠ يوما لمتهم بالسرقة والدخول خلسة

ادانت دائرة الجنح بالمحكمة الكلية المدعو /عودة / عن تهمتي السرقة ، ودخول البلاد خلسة ، وعاقبته بالسجن مع الشغل والنفاذ لمدة خمسين يوما وامرت المحكمة بابعاده عن البلاد بعد تنفيذ العقوبة المقضي بها ، كما برأت المحكمة / عبد الزهرة / المتهم الثاني من تهمة السرقة ، وادانته بتهمة دخول البلاد خلسة ، وقضت بتغريمه مبلغ ثلاثين دينار كويتيا عما نسب اليه بالمتهمة الثانية .

وكان الادعاء العام قد قدم ، المتهمين الى المحكمة مسندا اليهما انهما ارتكبا جرم السرقة وجرم دخول البلاد خلسة .

وتتلخص الواقعة كما ايدتها المحكمة من الاوراق . وفيما شهد به وقرره المجني عليه خضر من ان المتهمين سرقا له سجادتين بعد ان استعمل الاول سيارة المدعو عبد العزيز الذي كان قد ترك مفتاحها لديه لغسلها فضبط اثناء قيادته لها وبالتحقيق تبين ان المتهمين دخلا البلاد بصورة غير شرعية بسؤال مالك السيارة شهد بان مفتاح سيارته كان بحوزة المتهم الاول بقصد تنظيفها .

وبسؤال المتهم الاول اعترف بالتهمتين المسندتين وفي جلسة المحاكمة انكر المتهم الثاني اشتراكه مع الاول بسرقة السجادتين واعترف بالمتهمة الثانية .

واذا كان ما تقدم فتكون التهمتان ثابتتين بحق المتهم الاول وتكون التهمة الثانية فقط ثابتة بحق المتهم الثاني من شهادة المجني عليهما خضر وعبد العزيز ومن اعترافهما الصريح ومن كافة التحقيقات الجارية التي قنعت بها المحكمة واطمأنت اليها ووجدتها كافية للادانة .

ومتى كان ذلك وكانت التهمتان منطبقتين واحكام مواد الاتهام فيتعين مجازاة المتهمين وفقا لها مراعاة احكام المادة ٢٠ من قانون الجزاء بحقهما لانهما لم يكملا الثامنة عشرة من عمرهما ومن حيث ان التهمة الاولى المسندة الى المتهم الثاني لا دليل عليها وقد انكرها امام هذه المحكمة وكانت المسندة الى المتهم الثاني لا دليل عليها وقد انكر امام هذه المحكمة وكانت اقوال المتهم الاول عنه فيها لا تعدو عن عطف الجرم ولم تقنع به المحكمة لان السيارة ضبطت بقيادة المتهم الاول ومما يتعين معه الحكم ببراءة المتهم الثاني من التهمة الاولى .

ولهذه الاسباب قضت المحكمة بما سلف ذكره .

هذا وكانت دائرة الجنح قد عقدت جلستها برئاسة الاستاذ محمد خالد الجزائري وحضور السيد عبد الله الهاشمي وكيل الادعاء العام وحضور السيد نزار محمد حسين سكرتير الجلسة .

٢٤ حريقا خلال عطلة العيد

تمكنت فرق الاطفاء خلال عطلة العيد من اخماد اربعة وعشرين حريقاً في مناطق مختلفة من البلاد ، ففي اليوم الاول من ايام العيد اندلعت (٥) حرائق في مناطق مختلفة كانت اربعة منها بسبب تماس كهربائي والخامس حريق سيارة بسبب تسرب البنزين على ماسورة العادم الساخنة واسفرت جميع الحرائق عن اضرار مادية ولم تقع اصابات بين الافراد .

وفي اليوم الثاني من ايام العيد ، اخمدت ست حرائق كانت سيارتان احدهما ، الاولى بسبب تسرب البنزين على ماسورة العادم ، والثانية بسبب تماس باسلاك البطارية .

واسفر الحريقان عن اضرار مادية ، حيث اتلفت السيارة الثانية ولم تقع اصابات بين الافراد .

وفي مستشفى هادي تم انقاذ شخص من المصعد بسبب خلل فني .

وكانت الحرائق الاربعة الاخرى قد اندلعت بأسباب مختلفة وهي ثقل كهربائي وتماس كهربائي ايضا واحدهما كان في مصنع مواد عازلة للحرارة والتبريد بمنطقة الشويخ والاضرار كلها كانت مادية حيث لم تقع اصابات بين الافراد .

وخلال ثالث أيام العيد اندلعت ثلاث حرائق جميعها بسيارات صالون وفي مناطق مختلفة ، كان اثنان منها بسبب تماس كهربائي بالاسلاك والثالث بسبب تسرب البنزين على ماسورة العادم واسفرت جميعها عن اضرار مادية .

وخلال اليوم الرابع من عطلة العيد لم تقع حوادث وقد تمكن رجال الاطفاء من الاستراحة ، وفي اليوم الخامس شبت (٩) حرائق كان منها ثلاث بسيارات صالون خاصة الاولى كان بسبب تماس كهربائي والثانية عبث الاطفال والثالثة لم تعرف اسبابه بعد .

اما الحرائق الباقية فكانت بأسباب مختلفة منها حريق واحد بسبب تماس كهربائي وحريق آخر بسبب تسرب غاز من الطباخ وحريقان اخران اندلعا بسبب عبث الاطفال والحرائق الاخرى بسبب عقب سيجارة القيت بدون انتباه . وقد اسفرت الحوادث جميعها عن اضرار مادية ، ولم تقع اي اصابات بين الافراد .

القبض على ثمانية متسللين

تمكنت احدى الدوريات الليلية التابعة لادارة خفر السواحل من القبض على ثماني متسللين ايرانيين ، وذلك اثناء محاولتهم دخول البلاد بصورة غير مشروعة .

هذا وقد القي القبض عليهم على الساحل المقابل للمستشفى الاميري ، وهم نعيم ع ، حبيب م ، وبهران س ، واكبر ا ، ورضا م ، وعلي ا ، ومنصور ا ، واحمد ا واحيلوا جميعهم الى الادارة العامة للمباحث الجنائية تمهيدا لاتخاذ اللازم نحو ابعادهم عن البلاد اداريا .

تهريب متسللين

تمكن رجال المباحث الجنائية بمنطقة الفحيحيل من القاء القبض على المدعو هزاع د (كويتي) ، بتهمة تهريب متسللين الى البلاد بطريقة غير قانونية .

كما القي القبض في الصليبخات على المدعو عصام ع اثناء محاولته ادخال بعض المتسللين الى البلاد بطريقة غير مشروعة . وقد احيل المتهمان الى السلطات المختصة لاتخاذ الاجراءات اللازمة .

وفاة شخص

تقدم المدعو ابراهيم ع (كويتي) الى مخفر خيطان مبلغاً عن وفاة المدعو عبدالخالق هـ (مصري) على اثر سقوطه من ارتفاع اربعة امتار . وقد احيل البلاغ الى السلطات المختصة لاتخاذ اللازم . واجراء التحقيق بذلك .

تعلن
شركة مصنع المواد العازلة للحرارة والتبريد
ايسوفوم
لجميع العملاء الكرام انه نظراً للحريق الذي اصاب مصانعها يوم ١٩٨٠/٨/١٢ ان الانتاج سيتوقف حالياً ولمدة قصيرة وسيتم الاعلان قريباً عن بدء الانتاج .
وان ادارة الشركة انتقلت مؤقتاً الى مبنى مؤسسة محمد عبد المحسن الخرافي بالشويخ الصناعية .
تلفون رقم : ٨١٣٦٢٢ / ٨٣٢١٩٩ / ٨٣٢٩٨٢ / ٨٣٢٨٦١ / ٨٣٢٧٠٦
تلكس : ٢٠٧١ - خرافي الشويخ

بسم الله الرحمن الرحيم
جمعية ضاحية عبدالله السالم التعاونية
اعلان
تعلن جمعية ضاحية عبد الله السالم التعاونية عن حاجتها إلى :- كاشيرات
فعلى من ترغب أن تتقدم بالمستندات إلى الإدارة مباشرة في أوقات الدوام الرسمي ، علماً بأن الأولوية للكويتيات ، وستتم المقابلة من الساعة ٨ إلى ١٢ صباحاً ومن الساعة ٤ إلى ٨ مساءً كل يوم وحتى يوم الأربعاء الموافق ٢٠ / ٨ / ١٩٨٠ .
الإدارة

بسم الله الرحمن الرحيم
جامعة الكويت
كلية الطب
تعلن كلية الطب عن حاجتها لشغل الوظائف التالية :
١— فنيو مختبرات لأقسام الكلية المختلفة :
يشترط في المتقدمين ان يكونوا من خريجي كلية العلوم — جامعة الكويت — الحاصلين على تقدير جيد .
٢— وظائف سكرتارية :
يشترط في المتقدمين الحصول على الثانوية العامة — على الاقل — مع اجادة الطباعة باللغة العربية والانجليزية مع الخبرة .
٣— مترجم :
يشترط في المتقدم أن يكون حاصلا على مؤهل جامعي مع اجادة الترجمة من العربية الى الانجليزية وبالعكس — مع الخبرة .
على من يجد في نفسه الكفاءة ارسال طلبه مع كافة المستندات والبيانات مع اسماء ثلاثة اشخاص للرجوع اليهم عند اللزوم باسم السيد الدكتور عميد كلية الطب — جامعة الكويت — ص.ب (٢٤٩٢٣) — الكويت ، وذلك في موعد اقصاه ١٩٨٠/٨/٣١ .

حي الصحيح

التلاعب والغش في شبرة الخضار !

الذين يرتادون شبرات الخضار في الشويخ أيام الأعياد والعطل الرسمية يلاحظون مدى الأهمال في الاشراف ، والرقابة والعناية ، خاصة في اعادة تنظيم أو ترتيب الخضار أو الفواكه الذي يقوم بعض ذوي النفوس المريضة بتخفيف أوزانها ووضع الكثير من المواد غير الصالحة في الصناديق المعدة للبيع ..

إن مشرفي البلدية الذين لا يبعدون أمتاراً عن شبرات الخضار ، مطلوب منهم التحرك العملي لاتخاذ الاجراءات الحازمة والكفيلة بمنع تكرار التلاعب من بائعي الخضار سواء أكانوا بالجملة أو المفرق ، خاصة ان هناك كثيراً من المواطنين أبدوا تذمرهم وشكواهم من اهمال الرقابة والتلاعب المستمرين في هذا المرفق الحساس .

ولا شك في أن مدير البلدية لا يقبل التلاعب بأقوات الناس ، لأنه حريص على أن تكون الشبرة نظيفة وخالية من الغش ، .. ولكن أمام عدم الاهتمام من بعض المراقبين ، نأمل من المدير استدعاء هؤلاء المشرفين لاتخاذ الاجراءات الكفيلة بالحيلولة دون الغش ، أو التلاعب في هذه الصناديق ، التي اصبحت تحتوى على كميات من المواد التالفة سواء أكانت من الفواكه أو الخضار الامر الذي يستدعي من المسؤولين في البلدية أن يقوموا بحملات تفتيشية وجولات مستمرة لمنع الباعة من الغش ، أو وضع التالف من هذه المواد ، لانها تضر المواطنين والصحة العامة ..

وكم يكون جميلاً .. لو اتخذت البلدية اجراءات حازمة بحق هؤلاء المتلاعبين وأعلنت اسماؤهم حتى يكونوا عبرة لغيرهم !!

« حي »

سالم الصباح : الكويت تؤيد دعوة الأمير فهد لتحرير الاراضي العربية المحتلة ومدينة القدس

الحكومة تؤمن بالتضامن العربي وازالة الخلافات العربية

أعلنت الكويت تاييدها لدعوة سمو الامير فهد بن عبدالعزيز للجهاد المقدس لتحرير الاراضي المحتلة ومدينة القدس .

وقال الشيخ سالم الصباح وزير الدفاع ووزير الخارجية بالنيابة « ان الكويت تؤيد هذه الدعوة انطلاقا من اهميتها من اجل استعادة وتحرير الاراضي العربية المحتلة وخاصة مدينة القدس » .

واضاف الشيخ سالم يقول « ان الحكومة تؤمن بضرورة توحيد المواقف العربية والقضاء على كل الخلافات التي تعترضها في مواجهة التحديات الاسرائيلية والاستعمارية ، وانه يتوجب جمع الصف العربي حيال الاخطار التي تتهدد الامة العربية » .

واوضح الشيخ سالم الصباح ان الحكومة التي تؤمن بالتضامن وبحث كل القضايا العربية او الدولية خاصة في هذه المرحلة الراهنة التي تجتازها الامة العربية .

واكد ان الكويت ترى ضرورة التشاور واجراء الاتصالات ازاء الاحداث الراهنة ، وقال ان سلسلة من المشاورات وتبادل الرأي ستتم خلال الايام القليلة المقبلة لبحث كافة الاوضاع والتطورات .

هذا وقد عكف الشيخ سالم الصباح على دراسة التقارير السياسية التي رفعت له من وزارة الخارجية حول الاوضاع العربية الراهنة ، تمهيدا لعرضها على مجلس الوزراء في جلسته اليوم ، وسيبحث المجلس دعوة سمو الامير فهد للجهاد المقدس وعددا من القضايا العربية الراهنة .

● الشيخ سالم صباح السالم

أخبار

● يتساءل الكثير عن اسباب تراجع اسعار اسهم الشركات الخليجية بالرغم من سماح الحكومة للعديد من الشركات بتداول اسهمها في البورصة وفقا لشروط معينة !

● يجري التحقيق في اسباب اقدام البعض على تكسير زجاج «السيارات» الخاصة في الاونة الاخيرة . ويقال ان منطقة القادسية ضربت رقما قياسيا في «تكسير» زجاج السيارات !!

● دولة مواجهة ستعين سفيرا لها في الكويت خلال الشهر المقبل بعد ان تم تعيين سفير كويتي في الدول الشقيقة ، حيث سيتولى عمله خلال الايام المقبلة .

مقابلات صاحب السمو

استقبل حضرة صاحب السمو امير البلاد صباح امس سمو ولي العهد ورئيس مجلس الوزراء الشيخ سعد العبدالله الصباح ووزير المالية عبدالرحمن سالم العتيقي ووزير الدولة للشؤون القانونية والادارية الشيخ سلمان الدعيج الصباح .

صاحب السمو يعزي الرئيس العراقي

بعث حضرة صاحب السمو امير البلاد ببرقية تعزية ومواساة الى اخيه سيادة الرئيس صدام حسين رئيس الجمهورية العراقية الشقيقة اثر الحادث الذي وقع في سينما البيضاء في بغداد مؤخرا .

... وولي العهد يعزي نائب الرئيس العراقي

بعث سمو ولي العهد ورئيس مجلس الوزراء الشيخ سعد العبدالله الصباح ببرقية تعزية ومواساة الى اخيه سيادة الرئيس صدام حسين اثر الحادث الذي وقع في سينما البيضاء ببغداد .

وبعث سموه ايضا ببرقية تعزية مماثلة الى اخيه سيادة عزة ابراهيم نائب رئيس مجلس قيادة الثورة العراقي .

اعادة النظر في المخطط الهيكلي وتصميم شبكة الطرق الرئيسية

اعلنت مصادر مطلعة في بلدية الكويت ان ادارة التنظيم في البلدية قامت بدور كبير في وضع التصميمات اللازمة لشبكة الطرق الرئيسية والسريعة في البلاد ، واجرت دراسات شاملة عن حاجة الكويت الى الطرق بمختلف انواعها استنادا الى الاحصاءات الدقيقة التي اعدتها الدوائر والاجهزة الفنية في الادارة بالاشتراك مع كل من ادارة الطرق والمجاري بوزارة الاشغال العامة والادارة العامة للمرور بوزارة الداخلية .

وتحدثت المصادر بعد ذلك عن المشاريع التي اشتركت بها ادارة التنظيم فقال :

لقد كانت المشاريع التي اشترك في دراستها قسم الطرق بادارة التنظيم كثيرة جدا ويمكن تصنيفها في اربعة انواع هي :

اولا : الطرق الرئيسية والسريعة

اقترحت اعادة التطوير الاولي للمخطط الهيكلي الثاني لدولة الكويت (١٩٧٧) عددا من الطرق السريعة على النحو التالي :

— طريق المغرب حتى الحدود مع المملكة العربية السعودية .

— طرق الجهراء .

— الطريق الدائري الخامس من تقاطعه مع طريق الفحيحيل الى المنطقة الصناعية في الشويخ .

— الطريق الدائري السادس حتى الجهراء والدوحة .

— استحداث طريق جنوب الدائري السادس يربط الشعيبة الصناعية بالجهراء .

— الطريق الدائري الاول وتكملته في شكل حلقة مع شارع علي السالم ويبلغ مجموع اطوال هذه الطرق حوالي ٢٥٢ كيلومترا .

وقد صممت اجزاء مختلفة من هذه الطرق واجزاء اخرى تصمم حاليا بواسطة وزارة الاشغال العامة ، كما بدأ التنفيذ الفعلي في بعض الاجزاء التي تبلغ اطوالها ٤٣ كيلومترا وقد وفرت البلدية الطرق البديلة المؤقتة حتى اكتمال التنفيذ في هذه المشاريع . وقد شملت هذه الطرق بعض التقاطعات العلوية (جسور) .

ثانيا : الجسور الحديدية :

قامت البلدية بالتعاون مع وزارة الاشغال العامة بانشاء ثلاثة عشر جسرا حديديا اكتمل البناء في معظمها ولم يبق الا القليل الذي سيكتمل قريبا .

صباح الاحمد يعود اليوم

يعود الى البلاد مساء اليوم قادما من لندن الشيخ صباح الاحمد نائب رئيس مجلس الوزراء ووزير الخارجية بعد ان حضر اجتماعات الدورة الخاصة للجمعية العامة للامم المتحدة بشأن القضية الفلسطينية التي عقدت في نيويورك في الشهر الماضي . وقد اجرى محادثات مع فالدهايم السكرتير العام للامم المتحدة .

تصميم شعار الاسبوع الثقافي الخليجي

نت اللجنة الوطنية الكويتية ينسكو ان الباب ما زال مفتوحا اغبين في المشاركة في مسابقة ميم الشعار الخاص بمناسبة اقامة سبوع الثقافي الخليجي في مقر لمة اليونسكو بباريس خلال الفترة بين الثالث والثالث عشر من شهر س من العام القادم وذلك حتى ية شهر اغسطس الحالي .

نت اللجنة الوطنية الكويتية ينسكو قد طلبت من جميع اغبين بالاشتراك في هذه المسابقة يتم التصميم المذكور وفق الشروط لية :

— ان تستمد فكرة الشعار من اث الثقافي الخليجي ولها علاقة نشطة الثقافية التي يتضمنها الاسبوع وتشمل التراث الثقافي والمخطوطات والكتب والفنون التشكيلية والفنون الشعبية الموسيقية ورسوم الاطفال .

٢— ان يحمل اسم الاسبوع الثقافي الخليجي — باريس — من ٣ — ١٣ مارس ١٩٨١ باللغات العربية والفرنسية والانجليزية .

٣— الا تزيد الالوان المستخدمة في الشعار عن خمسة الوان .

وتجدر الاشارة الى ان باب الاشتراك في المسابقة مفتوح امام الفنانين من ابناء الخليج العربي والعرب المقيمين فيها .

كما وستمنح اللجنة التصميم الفائز مكافأة مالية مقدارها ثلاثمائة دينار كويتي .

منظمة المدارس الاسلامية تختتم معسكرها التربوي

اقامت منظمة المدارس الاسلامية مخيما تربويا للمدرسين والدعاة استمر نصف شهر ، في المعهد الديني الكبير التابع للجامعة الرحمانية في «مونجير» بالهند ، شارك فيه اكثر من مائة مدرس وداع من مختلف انحاء البلاد ، وافتتحه فضيلة الشيخ منة الله الرحماني الامين العام لهيئة الاحوال الشخصية الاسلامية لعموم الهند ، كما اشترك في الجلسة الافتتاحية كبار العلماء في الولاية والشخصيات الاسلامية البارزة في الهند .

جاء هذا في رسالة بعث بها الاستاذ محمد ولي الرحماني الامين العام لمنظمة المدارس الاسلامية ، الى السيد عبدالله العقيل مدير الشؤون الاسلامية بوزارة الاوقاف .

ومن الموضوعات الهامة التي تم بحثها خلال المعسكر التربوي : المبادىء الاساسية لمنهج التعليم والتربية ، معرفة نفسية الطلبة ، طرق ايقاظ مواهب الطلبة الفكرية والعلمية والدعوية ، اساليب رفع مستوى الدراسة في جميع المجالات ، اقامة العلاقات الوثيقة بين المدارس لنشر التعاليم الاسلامية .

وتجدر الاشارة الى ان منظمة المدارس الاسلامية تهدف الى تدريب العلماء والمدرسين الجدد في شؤون التعليم والتربية والدعوة الدينية واقامة مخيمات تربوية لتحقيق هذا الغرض في اماكن مختلفة . واصلاح نظام الامتحانات في المدارس والجامعات الاسلامية ، مع تنظيم مسابقات علمية بين الطلبة وتوزيع الجوائز عليهم لتشجيعهم .

وتهدف المنظمة كذلك الى توطيد العلاقات الاخوية بين علمائها ورجالها ليعملوا مجتمعين لصالح الاسلام ، منعزلين عن الخلافات الفقهية ، وبث الدعوة وابلاغ رسالة الاسلام الى العامة والى الطبقة المثقفة عن طريق المدارس والجامعات .

وكان الاجتماع الاول للمنظمة قد عقد في شهر تموز ١٩٧٨ حيث تمت الموافقة بالاجماع على الدستور الاساسي ، وانتخب الشيخ نظام الدين رئيسا ، ومحمد ولي الرحماني امينا عاما للمنظمة .

السفراء العرب يقرون مقاطعة فندق هيلتون في جنيف

طلب سفير الكويت في جنيف من وزارة الخارجية الايعاز للمسؤولين في الوزارات والدوائر الرسمية بعدم الحجز في فندق هيلتون جنيف الذي يمتلكه يهودي من اصل سوداني ، لتطرفه في ميوله الصهيونية ومساعدته لاسرائيل . وقد جاء طلب السفير بعد اجتماع عقده السفراء العرب في جنيف قرروا خلاله مقاطعة الفندق المذكور وطلبوا تعميم قرار المقاطعة على كافة الاوساط العربية . وبخاصة ادارات فندق هيلتون في الوطن العربي ، وذلك لعدم الحجز فيه .

بسم الله الرحمن الرحيم

بقلوب راضية بقضاء الله وقدره

تنعى اسرة غرفة تجارة وصناعة الكويت

فقيدها الشاب المرحوم

جهاد طلال جرار

وزوجته

الذين اختطفتهما يد المنون بالاردن اثر حادث اليم يوم الخميس

في ١٤/٨/١٩٨٠

انا لله وانا اليه راجعون

شركات حموده الفليج

ص.ب الصفاة ٢٠٧٢٠ الكويت - تلكس ACADEMY 2461 KT

شركات تابعة : الناجي العربية الامريكية للصيانة والمقاولات (ذ.م.م) - الموارد والمعدات الهندسية - ذ.م.م

شركة زميلة : صناعة المواد الكيماوية الانشائية (كونسم) ذ.م.م

مطلوب للايجار

أولا : (٣) أبواب معارض - باب لكل شركة - طول ١٠ - ١٢ متراً ومكاتب في نفس عمارة المعارض حوالي ١٢٠ متر مربع .

ثانيا : مخازن مسقوفة حوالي ٥٠٠ - ٦٠٠ متر مربع .

مطلوب موظفين

● خبرة في مجال الاختصاص لا تقل عن ٣ سنوات في الكويت .
● إقامة قانونية وإجازة قيادة كويتية .
● معرفة العربية والانجليزية بطلاقة - قراءة وكتابة ومحادثة .
● مؤهل جامعي - معهد مهني - أو ما يعادل ذلك .

أولا : بائع متمرس عدد ٢ لتسويق مواد البناء الخصوصية والمعدات الانشائية وأجهزة تنقية الهواء .

ثانيا : فني ميكانيكي وآخر كهربائي لتركيب وصيانة أجهزة تنقية الهواء والمعدات الانشائية ويفضل من له خبرة بالمبيعات .

ثالثا : سكرتيرة عربية تنفيذية - تلكس - طباعة باللغتين - حفظ الملفات

رابعا : أمين مخازن .

خامسا : سائق / ميكانيكي - اجازة قيادة عامة .

آخر موعد لقبول الطلبات مساء يوم ٢١/٨/١٩٨٠

مباشرة العمل بأسرع ما يمكن - يرجى الاتصال هاتفيا للاستفسار

السكرتارية : ٤٣٩٧٤٢/٤١١٧٧٦/٤١٥٧٧١

شارع فهد السالم - بناية الفليج - شقة ٦ و ٧ - طابق ٢ - جوار طيران الشرق الاوسط - مقابل حديقة البلدية

خبر صحيح ١٠٠٪

باستطاعتك الآن استبدال سيارتك المستعملة بسيارة اخرى مستعملة لدى الغانم طبعاً...

ما كان مستحيلاً من قبل أصبح الآن حقيقة واقعة . فبامكانك الآن استبدال سيارتك المستعملة مهما كان نوعها أو موديلها بسيارة اخرى مستعملة من الغانم تنتقيها من مجموعة كبيرة من السيارات الاميركية والاوروبية واليابانية وتدفع ثمنها نقداً أو بالتقسيط المريح .

بادر الآن بزيارة واحد من معارضنا الثلاثة للسيارات المستعملة وتأكد بنفسك . ولا تنسى ان سيارات الغانم المستعملة هي رمز الثقة .

يوسف احمد الغانم واولاده ذ.م.م

معرض القصر - الدائري الرابع - منطقة السرة ٣١٤٠٦٤ ٣١٩٠٢٢ فرع ٣٣
معرض الرميثية ٦١٨٥٦١٨ ٧٤٣٦١٨ - معرض الفحيحيل ٩١٧٥١٦ ٩١٢٩٠٤

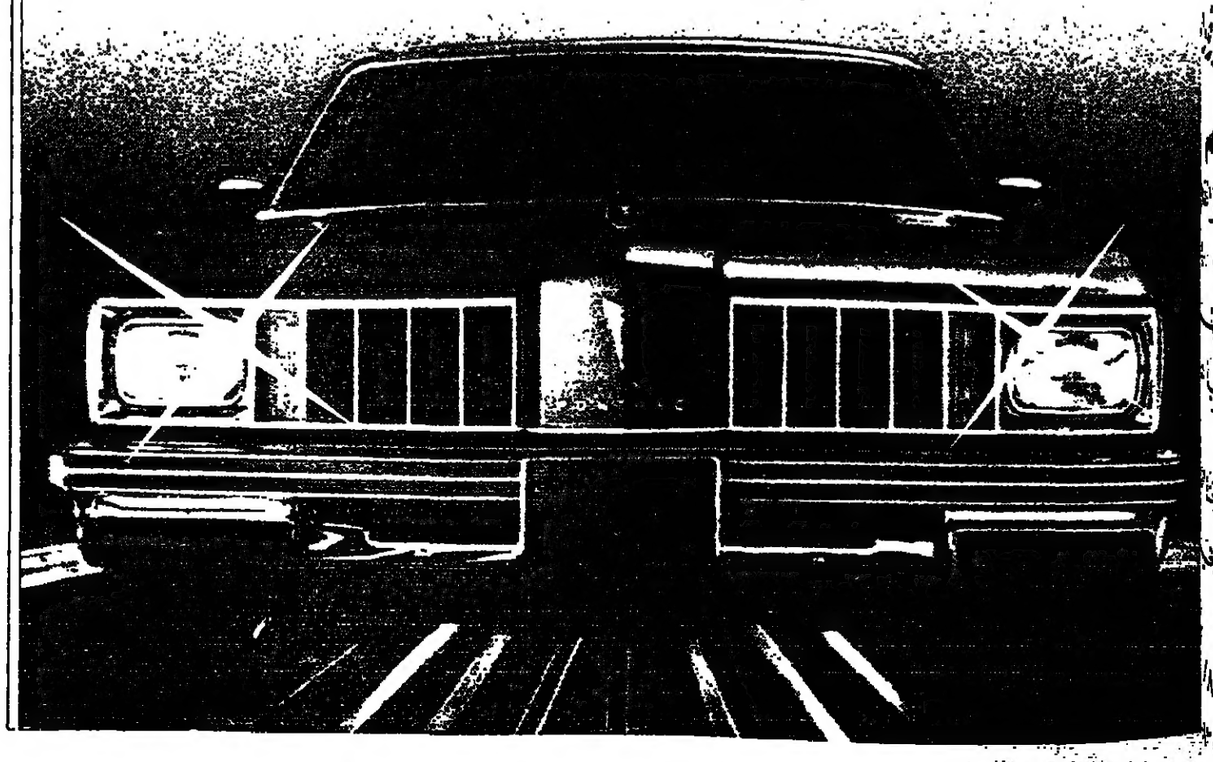

هكذا من الأصل

خدمات الهاتف

حجز المكالمات الفورية	٠٢٢
اكثر من مشترك	٠٢٦
حجز المكالمات المؤجلة	٠٢١
الاستعلامات	٠٢٣
استعلامات الدليل	١٠١
الشكاوى	١١٧
فحص الاعطال	١١٦
شكاوى مقسم الشويخ	٨١٠٠٠٠
شكاوى مقسم السالمية	٦١٠٠٠٠
شكاوى مقسم النزهة	٥١٠٠٠٠
شكاوى مقسم الفروانية	٧١٠٠٠٠
شكاوى مقسم الفحيحيل	٩١٠٠٠٠
شكاوى مقسم المدينة	٤٣٢٩٩٩
شكاوى مقسم فيلكا	١١٧
استعلامات البريد	٤٣٩٠٩١
استعلامات البرقيات	٢٥٨/٤٢٧٠٣٣

الشرطة

بدالة ٧٣٥٥٩٩ — ٧٣٦٦٩٩
استعلامات النجدة ١١٢
استعلامات المرور ٨٣٢١٨٨

طوارىء الماء

جليب الشيوخ	٨١٠٣٤٦
السالمية	٦١٥٣٧٤
الصليبخات	٨٧٠٥٦١
الاحمدي	٩٨٣٠٩٦

المستشفيات

الاميري	٤٣٢١٢١
الصباح	٨١٢٠٠٠
الصليبخات	٨١١٥١١
الصدرية	٨١٤٤٠٠
الرئيسي	٤٣٢١١١
هادي	٣١٢٥٥٥
المواساة	٦١١٥٣٣

مراكز الاسعاف

الفحيحيل	٩١٩٠٨٩
الاحمدي	٩١٩٠٨٩
المدينة	٥٥٣٧٧٩
الفروانية	٧٣٥٢٩٢
خيطان	٧٣٥٢٩٢
الجهراء	٧٧٤٥٠١
حولي	٥١٠٨٥٤
السالمية	٦٣٩٠١١
بنك الدم	٤٣٨٤٨٤

طوارىء الكهرباء

ارقام هواتف مراكز خدمات طوارىء الكهرباء

المدينة ٤٤٠٥٨٦ — ٤٤٠٥٩٦
حولي ٥٥٠٧٠٤ — ٥٥٠٧٠٣
السالمية ٦١٢٢٥٩ — ٦١١١٣٠
خيطان ٧١٠٠٦٦ — ٧١٠٣٦٩
الجهراء: ٧٧١٥٦٨ — ٧٧١٣٨٠
الفحيحيل والفنطاس ٩١٥٣٠٠—٩١١٣٣٣
الصناعية ٨١٧٣٢٨
الشريط الساحلي ٩٣٠١٦٤
ميناء عبدالله ٩٦١٩٧٣
جليب الشيوخ ٧١٣٨٢٩

● العراق

رقم الاتصال العام	٠٠٩٦٤
بغداد	١
البصرة	٤٢
الديوانية	٣٦
الحلة	٣٠
كربلا	٣٢
الكوفه	٣٣
الموصل	٦٠
النجف	٣٣
الناصرية	٤٢
السليمانية	٢٣
العمارة	٢٤

● الامارات العربية المتحدة :

رقم الاتصال العام	٠٠٩٧١
مدينة ابوظبي	٢
العين	٣
ام القيوين	—
رقم الاتصال العام	٠٠٩٧٨/٩
الشارقة	٦
الذيد	٠٠٩٧١٥
كلبا	٠٠٩٧١١
خورفكان	٠٠٩٧١١
الفجيره — رقم الاتصال العام	٠٠٩٧١١
دبي	٤
العوير	٩
الخوانيج	٩
الراشديه	٩
رأس الخيمة — رقم الاتصال العام	٠٠٩٧١٧
عجمان — رقم الاتصال العام	٠٠٩٧٨/٩

● المملكة العربية السعودية :

رقم الاتصال العام	٠٠٩٦٦
الدمام/ الخبر/ القطيف/ سيهات	٣١
ابها/خميس مشيط	٧
الهدا/الطائف	٢٣
الخرج/ ضرما/ مرات/ المزاحميه/ساجر	٥
الزلفي/بريده/حائل/عنيزه	٦
المدينة	٤١
هفوف	٣٣
جده	٢١
مكة	٢٢
الرياض	١
سكاكا/تبوك	٤
ينبع	٤٣٢

★★★

اسبانيا	٠٠٣٤
ايران	٠٠٩٨
ايطاليا	٠٠٣٨
المانيا الغربية	٠٠٤٩
بريطانيا	٠٠٤٤

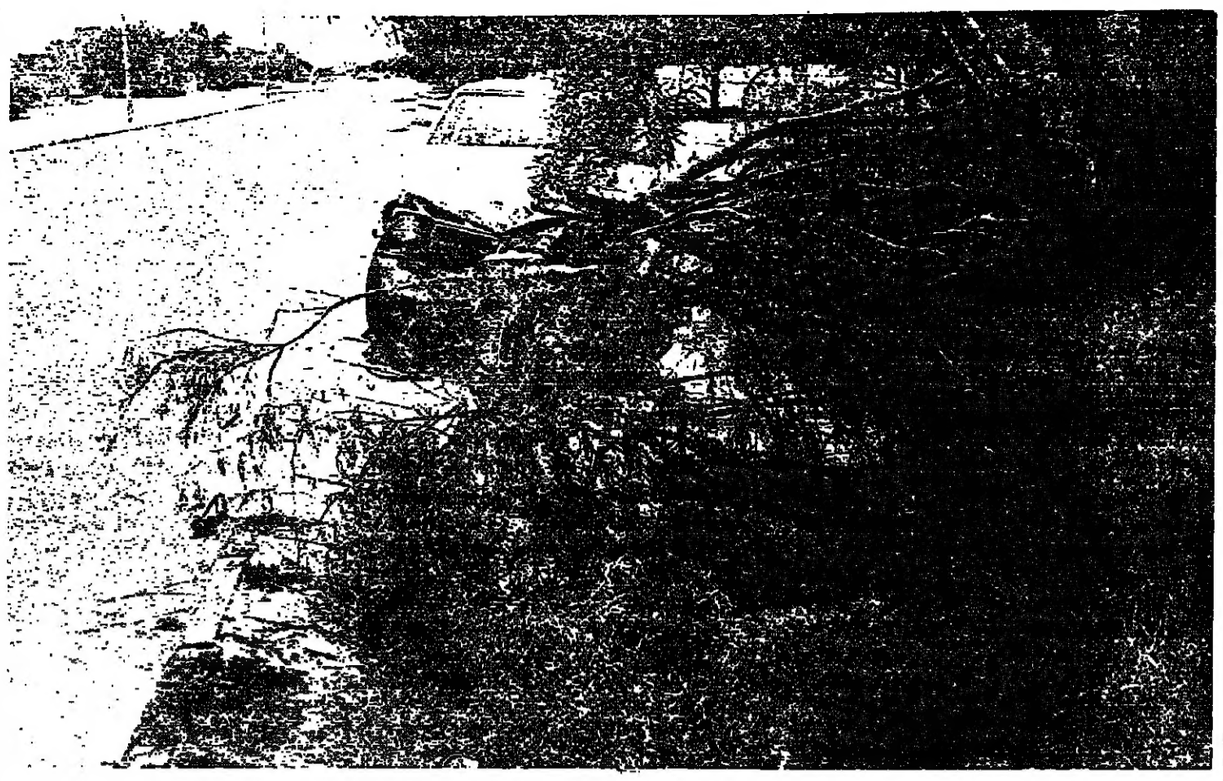

الباصات تخالف قوانين السير في خيطان

سائقوا باصات مؤسسة المواصلات يخالفون النظم الخاصة بالمرور في منطقة خيطان على وجه الخصوص ، إذ تراهم يقفون حيث لايجب الوقوف ، او يقفون دون استخدام الاشارات فتكاد ان تقع حوادث كبيرة لولا تنبه بعض السائقين .

يوم امس توقف احد الباصات بالقرب من احدى الاشارات الضوئية ، وهناك سمح بنزول بعض الركاب الذين هبطوا مسرعين دون الالتفات الى اليمين واليسار ، وكادت ان تحدث كارثة لولا لطف الله .

والملاحظ ا ن الباصات في خيطان تتوقف حيث تريد دون التقيد بمحطات الوقوف .

رجاؤنا ان توجه مؤسسة المواصلات عناية سائقيها لتجنب هذه الاخطاء التي قد تسبب المخاطر للاخرين .

عدد من ساكني خيطان الجديدة

العين الساهرة

هذا السائق الارعن عكر صفو العيد على نفسه واسرته لإقدامه على الاحتفال بطريقته الجنونية في القيادة .

ماذنب هذه الشجرة التي صمدت طويلا علماً من اعلام الدائري الثالث ؟!

امثال هذا كيف حصلوا على اجازات القيادة ؟

تأجير الملاحق في المناطق النموذجية

يقلق راحة المواطنين

الدولة تحرص كل الحرص على توفير السكن الصحي والملائم للمواطن . والمواطن يقدم على تأجير سكنه او جزء منه ، ويضطر للسكن في وضع غير مناسب .

هذه الظاهرة منتشرة في كثير من المناطق النموذجية التي منها احدث الاحياء السكنية ، وقد ادى انتشارها الى استفادة بعض المواطنين على حساب إخرين . ومن المشاكل أن احد المستأجرين في الصباحية قام بتسكين ثلاث عائلات في ملحق بالقطعة «٢» وللاسف يسبب ساكنو الملحق ازعاجا لعدد من البيوت المجاورة .

ونظرا للصلات الثابته بين الكويتيين فإن الجيران امتنعوا عن الشكوى لمخفر الشرطة ، لان الجار سافر الى السعودية مع عائلته قبل شهرين فيما ظل المستأجر كابوسا على الجيران .إننا ندعو الى حل جذري لهذه الظاهرة لاننا نعرف كثيرين من معارفنا الذين يشتكون من الظاهرة نفسها .

ولعلمنا بأن الذين يقومون بالتأجير ليسوا من ذوي الحاجة الى الايجار ، فإننا ندعو الدولة الى تنفيذ قراراتها بهذا الشان بقوة القانون .

مجبل العازمي
الصباحية

افران الفروانية

السادة في جريدة الرأي العام / تحية طيبة ، وبعد ..

علاوة على ان الخبز كان معدوما تقريبا خلال ايام العيد ، فإن الخبز الذي يباع في معظم أفران الفروانية هو نوع غير جيد .

فالخبز المباع هو أشبه بالعجين ، ولانستطيع ان نرفضه نظرا لحاجتنا .

وهناك عدد من الافران التي لا تقوم بعملية العجن وفقا للشروط الصحية المعروفة .

نأمل ان تكشف بلدية الكويت رقابتها على افران الفروانية . (شاكرين لكم نشر رسالتنا ونعرب لجريدتكم عن خالص التقدير)

نايف عبدالكريم
وليد جاسم عبدالله

المطلوب توضيح من وزارة المواصلات ؟

السيد مدير تحرير الرأي العام المحترم /
بعد التحية —

اشتكينا كثيرا من صمت المكالمات الخارجية عبر (الرأي العام) .. ولانعلم لماذا لم توضح لنا الجريدة ، كعادتها ، اسباب توقف العمل في المكالمات الخارجية .

نحاول كثيرا الاتصال بالرقم « ٠٢٢ » احيانا لساعات طويلة ، لكن لاجدوى وكذلك حالنا مع الرقم « ٠٢١ » والرقم « ٠٢٣ » .

ونكتب منذ اكثر من شهر الى الصحافة ليتنبه المسؤولون في الوزارة الى الخلل ان وجد ، في اجهزة المكالمات الخارجية ، حتى تعود الخدمة الى سابق عهدها . املنا ان تنشر الرأي العام رسالتنا هذه . وان توضح — كما عودتنا — لنعرف ظروف قسم المكالمات الخارجية .

هشام بورسلي
انتصار حسن
— الشرق

المحرر :
عودتنا وزارة المواصلات المسارعة في بحث كل الشكاوي ، ونتوقع توضيحا لظروف المكالمات الخارجية .

دليل الرأي العام — تلفون ٨١٣٤٥٤ / ٨١٧٦٥١

تعلن مؤسسة المتروك للسيارات
عن وجود سيارات للتأجير موديل ٨٠
كما يوجد سيارات أوتوماتيك صغيرة
حولي - شارع القاهرة
قرب المعاهد الخاصة - تلفون: ٥٤١٠٨٩

للايجار
حوطة بالفنيطيس مساحتها ٤٥٠٠م
يوجد فيها ٤ غرف وحمامين ومطبخ .
الاتصال : ت ٤٢٤٢٦٦ / ٤٢٤٢٨٩

مفقود
فقد من المدعو عبدالدايم عبدالله جواز سفر الجنسية مصري رقم الجواز ٣٢٩٣ يرجى ممن يعثر عليه تسليمه الى السفارة المصرية

مطلوب
أمين مخازن لعرض اثاث لديه خبرة اربع سنوات - والراتب حسب الكفاءة .
المراجعة ت ٤٣٩٤٧١

انتبه (فرصة للاستثمار)
محطة بنزين وغسيل سيارات للبيع
فرصة نادرة لشراء أحسن عمل تجاري في منطقة لوس أنجلس كالفورنيا - المجمع في موقع مساحته ٢٣٥ قدم X ١٣٥ قدم - ويتكون: محطة غسيل سيارات - محطة بنزين وتسهيلات كاملة لتلميع السيارات - تنظيف داخلي للسيارات وتنظيف المكينة على البخار - البيع بداعي السفر - سيقبل العرض المعقول فورا - السعر في حدود ٣٩٥٠٠٠ دولار أمريكي - دفعة مقدمة ١٨٥٠٠٠ دولار أمريكي .
الكتابة على صندوق بريد ٣٦٦٥٨ رأس السالمية - الكويت .

شركة نايف الدبوس وأولاده
بحاجة إلى:
١- مهندس مدني : خبرة لاتقل عن ثلاث سنوات .
٢- مراقب إنشاءات : خبرة لاتقل عن خمس سنوات . المراجعة شخصيا - مقر الشركة شارع بيبسي كولا - مقابل كراج فيات
شئون الموظفين ت : ٨١٥٨٩٩

مطلوب
١- مخلص جمركي .
٢- معقب معاملات دوائر حكومية .
٣- مأمورة بدالة - لها المام باللغة الانجليزية
٤- سائق لديه اجازة خاصة - ومعرفة بالأسواق التجارية مع الإلمام باللغة الانجليزية
يشترط أن يكون لديهم سيارة
الاتصال تلفون: ٤٢٠٠٨١ / ٥ خطوط

مطلوب
مهندس مدني عدد ٢ للعمل لدى مؤسسة مقاولات .
على من يرغب الاتصال تلفون :
٤٤٩٩٧٠ / ٤٤٩٩٦٩
للعمل فورًا

دور للايجار
مكون من خمس غرف ومنافعهم
الروضة - قطعة ٣ - شارع ٣٤ - منزل ٤ - خلف جمعية الاصلاح .

بشرى سارة لهواة الشعر الشعبي
قريبا جدا .. سيصدر ديوان الشاعر/ فهد عباد الهويدي بعنوان "رسالة عتاب"

مطلوب
١- خياطة ماهرة لتفصيل الملابس الولادية والاشراف على الخياطة قبل التسليم .
٢- خياطة ممتازة لخياطة الملابس المفصلة وتجهيزها كاملة بمستوى ممتاز .
العمل اضافي ساعات مناسبة وحرة - الأجور بالدرزن .
الاتصال ت : ٦٥٩٤٣١ - بين الساعة الثالثة والرابعة بعد الظهر

مطلوب
لمؤسسة عبدعلي رحيم
أولا : عداد سيارات ، ميكانيكي سيارات بنزين مراقب سيارات مع سيارته .
ثانيا : سواقون اجازات عامة نصف دوام صباحًا . سواقون اجازات خاصة دوام كامل مع سكن أعزب .
ثالثا : نستأجر سيارات صالون دوام كامل مع السائق .
المراجعة : شخصيًا في كراجنا بالشويخ - مقابل مستوصف الطب المهني بجوار مخفر الصناعية ت : ٨٢٢٩٦٥ / ٨١٦٣٦٥

الاعلان المبوب في الرأي العام يخدم المعلن والمستهلك

برنامج كارتر الانتخابي

.. والموقف العربي

بقلم : فهد الناصر

في خضم المعركة الانتخابية الاميركية ، كان لابد ان تظهر المواقف الحقيقية لكلا الحزبين المتنافسين من القضايا الداخلية والدولية ، وهذه الحقيقة تعد من مزايا النظام الحزبي والانتخابي في الولايات المتحدة حيث تكشف البرامج الحزبية والمناظرات السياسية والحملات الاعلامية للاطراف المتنافسة عن تفاصيل الافكار التي تسير كلا منهم في حال انتصاره في معركة الحكم والرئاسة . وان محاولات التضليل واخفاء الحقائق وستر المواقف الحقيقية ليست من الامور السهلة في ظل نظام الانتخابات الاميركية وفي ظل نظام الرئاسة الذي يجعل الرئيس المنتخب لفترة قصيرة قابلة للتجديد مرة واحدة يقع باستمرار تحت ضغط القوى التي جاءت به الى الحكم والقادرة على الاطاحة به في الانتخابات القريبة القادمة اذا ما اخل بالتزاماته ووعوده تجاهها . وهذا يقودنا الى القول بانه لابد من اخذ البرامج الحزبية لكل من الديمقراطيين والجمهوريين في المعركة الحالية مأخذ الجد ولا سيما فيما يتعلق بقضية الشرق الاوسط وقضيتنا الفلسطينية بالذات حيث يضع اللوبي الصهيوني عادة المبادىء والاسس التي ينبغي ان يسير عليها الرئيس الاميركي القادم ، ويقوم هذا اللوبي ايضاً على مراقبة التنفيذ الفعلي للبرامج الموضوعة في هذا المجال . واذا كانت هناك امثلة نادرة خرجت عن نطاق هذه الحقيقة الثابتة فانها امثلة شاذة لا يجوز الاعتماد على احتمالات تكرارها وخاصة في ظل طغيان النفوذ الصهيوني المتزايد على الادارة الاميركية والرأي العام الاميركي باستمرار .

نقول هذا بمناسبة الكشف عن برنامج الحزب الديمقراطي ومرشحه الرئيسي كارتر فيما يتعلق بقضية القدس حيث ينص هذا البرنامج على الالتزام بالموقف الاسرائيلي القائل بان المدينة ينبغي ان تبقى موحدة وعاصمة ابدية للكيان الصهيوني كما ينص على الالتزام بنقل السفارة الاميركية لدى اسرائيل من تل ابيب الى القدس .

كما يشير البرنامج الى ان الالتزام المذكور كان قد نص عليه ايضا برنامج الحزب الديمقراطي الانتخابي في انتخابات عام ١٩٧٦ الماضية . وهذا يعني بوضوح ان ادارة الرئيس كارتر طوال فترة رئاسته الماضية كانت تضع هذا الالتزام موضع التطبيق الفعلي الدقيق الامر الذي يفسر استخدامها لحق النقض في مجلس الامن الدولي ضد كل مشاريع القرارات التي قدمت وتقدم ادانة اسرائيل بسبب اجراءاتها غير المشروعة في المدينة المقدسة .

ولا شك ان اقدام اسرائيل على ضم المدينة واعلانها عاصمة ابدية لم يكن ليتم دون موافقة وتشجيع الولايات المتحدة الاميركية عملا بالالتزام الاميركي وتعهد الرئيس كارتر وحزبه الديمقراطي المشار اليه في برامجه الانتخابية .

والغريب انه ما من جهة عربية رسمية او غير رسمية اعطت هذا الالتزام الاميركي ما يستحقه من اهتمام على الرغم من مضي الادارة الاميركية في تنفيذه بصورة مستمرة واستفزازية . بل ان جهات عربية عديدة لازالت على استعداد لتقبل الادعاءات الاميركية بانها لن تقوم بتنفيذ التعهد الخاص بالقدس الوارد في البرنامج الانتخابي ، وانها ملتزمة بهذا الصدد فقط بما ورد في اتفاقيات كامب ديفيد ! ... وان القضية ينبغي حلها عن طريق المفاوضات في اطار ما يسمى بالحكم الذاتي الفلسطيني ! .. الخ .

الالتزام الشامل باسرائيل

واذا كان الرئيس كارتر قد حاول التضليل والتمويه بشأن موقف ادارته من قضية القدس ، فانه لم يستطع ان يضلل او يموه بخصوص التزامه الشامل بدعم اسرائيل . ففي بيانه الذي وجهه مؤخراً الى مؤتمر الحزب الديمقراطي اعرب عن اعتزازه وفخره بما قدمه لاسرائيل من كميات قياسية من المساعدات الاقتصادية والعسكرية . واشار الى ان ادارته — على خلاف الادارات السابقة — لم تقطع العون العسكري عن اسرائيل ولم تعد النظر فيه .

ووعد بان لا يحدث شيء من هذا القبيل اذا ما جددت ولايته اربع سنوات اخرى .
كما جدد كارتر تعهده بعدم التفاوض مع منظمة التحرير الفلسطينية او الاعتراف بها ما لم تعترف بحق اسرائيل في الوجود وتقبل قراري مجلسي الامن رقم ٢٤٢ و ٣٣٨ .
كما ايد دعوة وردت في برنامج حزبه الديمقراطي تنص على « وقف الارهاب وكافة اعمال العنف الاخرى ضد اسرائيل » .
كذلك اكد كارتر التزامه باتفاقات كامب ديفيد باعتبارها في نظره خطوة تاريخية على طريق السلام بين اسرائيل وجيرانها .

ولا شك ان نظرة بسيطة الى هذه التعهدات تؤدي الى نتيجة مؤداها ان الرئيس كارتر عازم اذا ما اعيد انتخابه — على المضي قدماً في سياسته الراهنة ازاء القضية الفلسطينية وازمة المنطقة ككل . بل انه عازم على مضاعفة تأييده ودعمه للعدوان الصهيوني المستمر ضد الشعب الفلسطيني وكل الشعوب العربية المجاورة . فهو يلزم نفسه وادارته بمواصلة تقديم العون العسكري لاسرائيل في كافة الاحوال والظروف ، ومهما تكن الاسباب التي يمكن ان تدعو الى اعادة النظر في الامدادات العسكرية لاسرائيل او وقفها .

وبمعنى اخر فان الرئيس الاميركي يتعهد بتقديم كل ما يلزم اسرائيل وما تطلبه من اسلحة لتثبيت احتلالها الراهن للارض العربية وتنفيذ مخططاتها التوسعية المقبلة فيها ، وارغام الدول العربية على قبول الامر الواقع الذي تفرضه الآن وفي المستقبل .
ويشمل التعهد الاميركي بصورة خاصة التعهد بدعم وتأييد اسرائيل في كل ما سوف تقوم به من حملات ابادة عسكرية ضد المقاومة الفلسطينية والشعب الفلسطيني والقوى الوطنية في الاراضي اللبنانية . وذلك باسم القضاء على « الارهاب واعمال العنف » التي تشن على اسرائيل من لبنان — على حد زعم برنامج كارتر الانتخابي .

الموقف العربي :

على ضوء سياسة الادارة الاميركية برئاسة كارتر منذ عام ١٩٧٦ ، وما كشفت عنه الحملة الانتخابية الراهنة من نوايا واتجاهات هذه الادارة تجاه قضايا المنطقة وفي مقدمتها القضية الفلسطينية ، اصبح من واجب الدول العربية ان تضع حداً لاية اوهام يمكن ان تراودها حول امكانية اي تحول في الموقف الاميركي — وادارة كارتر بالذات— المعادي لكل الحقوق العربية ولكل الآمال في اقرار سلم عادل ودائم في المنطقة .

ولعل هذه الحقيقة اصبحت واضحة لدى معظم المسؤولين العرب ، الامر الذي يفسر ما يبدو انه بدايات تحرك او محاولات لبلورة عمل عربي ما بعيداً عن الطريق الذي تقوده الولايات المتحدة الاميركية حالياً والمتمثل في مفاوضات ما يسمى باتفاقيات كامب ديفيد . غير ان المحاولات التي ظهرت بوادرها حتى الآن لم تخرج عن اطار الدعوات النظرية الى تبني مبادىء وافكار معينة ، ولم تستطع ان تخرج هذه المبادىء والافكار الى حيز العمل والممارسة الفعلية . بل انها لم تستطع ان تضع تفسيرات واضحة للخطوط العامة العريضة التي تضمنتها هذه المبادىء والافكار . ولعله لهذا السبب كانت كل المحاولات تنتهي الى لا شيء .

فالدعوة الى التضامن في اطار ميثاق قومي مشترك مثلا وقفت عند نقطة البداية ولم تتجاوز الاطار النظري بتبني مواقف محددة واضحة من معسكر الاعداء الذي تتزعمه الولايات المتحدة الاميركية في المرحلة الراهنة .

اما الدعوة الى مقاطعة الدول التي تتجاوب مع اعلان اسرائيل القدس عاصمة موحدة وابدية لها ، فلم تفسر لنا بالوضوح المطلوب الموقف من الدول التي تدعم الاجراء الاسرائيلي عملياً وفي كل المجالات السياسية والعسكرية والاقتصادية بينما تعلن معارضتها له كلامياً كما تفعل الولايات المتحدة الاميركية .

وقد جاءت الدعوة الى الجهاد المقدس الطويل والدءوب كرد وحيد على الغطرسة الصهيونية . مع الدعوة الى اعادة ترتيب البيت العربي بسرعة وجمع الشمل حتى تقف الامة العربية جميعاً وقفة واحدة في معركة واحدة تجمع كل الايمان والتصميم والطاقات والامكانيات وكل غال ورخيص .

جاءت هذه الدعوة على لسان ولي العهد ونائب رئيس مجلس الوزراء السعودي بمثابة تحول واضح في الموقف العربي عموماً . نظرا لما تمثله المملكة العربية السعودية من ثقل في الساحة العربية والاسلامية . وتكتسب هذه الدعوة اهميتها بشكل خاص من كون المملكة العربية السعودية اكثر الدول العربية تفهماً للسياسة الاميركية . وان وصولها الى قناعة كاملة بعدم جدوى طريق الاعتدال الذي طالب به الغرب وقادته الولايات المتحدة في كامب ديفيد امر له مغزاة العميق . وستكون له ابعاده ونتائجه الملموسة في المستقبل القريب على الصعيدين العربي والدولي هذا اذا جرى تجسيد الدعوة السعودية عملياً في موقف عربي جماعي يطرح جانباً كل الدعوات الوهمية الرامية الى استجداء الحلول السلمية من اسرائيل والولايات المتحدة الاميركية سواء عن طريق المفاوضات المباشرة او غير المباشرة او عن طريق الوساطات والمبادرات القادمة من الغرب او الشرق .

ولعله من نافلة القول ان نشير الى ان خطة واضحة ومفصلة يجب ان تكون قد وضعت ، و ينبغي وضعها فوراً من قبل كل الدول والاطراف التي تلتزم بالدعوة الى الجهاد المقدس . وان تشمل هذه الخطة تنظيم كافة المجالات التعبوية للجهاد سياسياً وعسكرياً واقتصادياً وبشرياً .

ومن البديهي ان تحدد هذه الخطة قبل كل شيء معسكر العدو تحديداً واضحاً ودقيقاً لان اي خطأ في هذا التحديد من شأنه ان يطيح بخطة الجهاد من اساسها ، كما ان اي خطأ او تهاون في تحديد اطار معسكر الجهاد نفسه من شأنه ان يؤدي ايضاً الى نفس النتيجة .

فهل يعلن الجهاد حقاً ؟ وهل توضع له الخطة السلمية الواضحة المتكاملة ؟
في الواقع لا يجوز لنا ان نفقد الامل .. لان المسألة هي فعلا كما قال الامير فهد نفسه هي : ان نكون او لا نكون .

وحدة الاصالة بين الادب والحكمة

بقلم: رمضان لاوند

في عقل الفيلسوف نفحات الاديب وفي خيال الاديب حكمة الفيلسوف فالادب الاصيل لا ينفصل عن الحكمة الاصيلة .
ذلك ان كلا منهما هو انعكاس لتجربة يعانق بها الانسان وقائع الكون ويتعامل بها مع الانسان .
واذا كان هناك فرق بينهما فهو فرق في اشكال التعبير .
الاديب يصوغ تجربته الحياتية على شكل يجعل منها قصيدة تصلح للغناء والحكيم يصوغ تجربة الحياة على شكل يجعل منها رؤية عقلية او قضية منطقية .
لكن الاديب والحكيم في القصيدة والحكمة يبقيان الصوت الذي يعبر به الانسان عما يكتشفه من الوقائع ويتوصل اليه من الحلول ويطمئن به من المواقف .
الشاعر في قصيدته يطرح رؤية خرجت بها تجربته فهو يقدمها الى الناس على صورة توشيها الوان وتحركها نفحات فيها ايقاع اللحن وانفعالات الوجدان وتميزها مشاعر الرضا والغضب وتغذيها عواطف الحب او الكراهية .. لكنه في كل حالاته يطرح حقيقة او جملة من الحقائق هي في نهاية المطاف حصيلة المفاعلة بين العقل والخيال .
هكذا فعل هوميروس اليوناني حين حاول في الياذته ان يطرح بما تخيله من الوقائع وجمعه من السنة الناس وحكاياتهم التي بها يتسامرون قصة الحياة على الارض ، وان يسلط الضوء بهذا كله على العلاقة القائمة بين ما تقع عينه عليه من المشاهد وبين ما يمتد خياله اليه من الحقائق والوقائع المغيبة عنه . فالالياذه هي قصة الحقيقة كما تخيلها هوميروس وكما اجتمعت له اطرافها وهو يفتح عينيه وقلبه على كل ما يجري من حوله .
واذا كانت الالياذه قد وجدت عند الملايين من الناس في عوالم اليونان والرومان ومن بعدهم من شعوب الحضارة الغربية فلانها تقدم اليهم صورة مقنعة لهم لتجربة انسانية شاملة تحكي حكايات الامل واليأس والحياة والموت والحب والكراهية والعدالة والظلم والعلم والجهل والارض والسماء . انها في نهاية المطاف باقية مادام انها تستجيب للاسئلة الكثيرة التي يوجهها عقل بشري الى ما حوله ومن حوله ويجد فيها ما يشيع الطمأنينة في نفسه ويمنحه الصيغة المرضية لعقله وخياله .. والالياذه بعد هذا كله تبقى التعبير الامثل عن التجربة التي اجتمعت فيها صور الخير والشر والحق والباطل والجمال والقبح والعدل والظلم .

واذا كانت الالياذه قد لعبت ولا تزال تلعب دوراً اساسياً في ثقافة الشعوب الغربية فلانها تشغل من قلوب الناس في هذه الشعوب ما تشغله القيم والحقائق المشتركة في نفوسهم . ثم انها تستعين بايقاعات النظم والحان الموسيقى بالمزيد من البقاء وبقدرة فائقة على الالتحام باعماق الاعماق في هذه النفوس .
انها بتعبير اخر .. الفلسفة الغربية المغناة .. او الغناء الغربي الذي يطرح الحقائق الفلسفية التي تشغل بال المعجبين بها والحاملين لمشاعلها عبر الاجيال والقرون .

★★★

وهكذا فعل شعراء العرب في الجاهلية .. وتابعهم شعراء العصر الاسلامي .. كما يتابعهم شعراء العصر الحديث .
كان طرفه من العبد ... وامرؤ القيس .. وزهير بن ابي سلمى وعشرات من الشعراء غيرهم يعيشون تجربة الانسان في الصحراء ويتعاملون مع الكون والطبيعة والحياة ثم يخرجون من هذه المعايشة بمواقف فيها من الحكمة صيغها .. ومن الخيال صورة .. ومن الموسيقى ايقاعها الشعري .
واذا كان بين شعرهم وبين شعر الالياذة فرق ظاهر فهو الفرق النابع من طبيعة الثقافة عند كل منهما .. ومن ابعاد التجربة التي عاشوها في منطقتيهما لكن الشعرين اليوناني والعربي والجاهلي يبقيان سجلين فيهما صورة صادقة للتجربة وصيغة ملائمة لحصيلة الحكمة عند كل منهما .
وما يصح على الشعر الجاهلي يصح ايضا على الشعر الاسلامي وعلى الشعر الحديث في كل من حضارة الغرب وحضارة الشرق العربي .
ففي كل هذه الاشعار حكمة صاغتها مقاييس العقل وصناعته وصورتها ملكة الخيال ثم خرجت الى الناس فكانت تصلح للغناء أو تقدم مادة للتأمل .

★★★

ولو اننا تعرضنا لغير الشعر في نتاج الادباء لوجدنا الظاهرة نفسها في القصة والخطابة حيث نشهد صوراً اصيلة للتجربة الانسانية تحكي حكايات الناس وتصور منازعهم واحلامهم واطماعهم ومخاوفهم ومواطن القلق والطمأنينة في نفوسهم كل اصحاب هذا النتاج الادبي يشتركون في موقف واحد ويتلاقون عند رغبة واحدة . الموقف يتصل بتجارب الحياة اليومية . والرغبة تنبعث من حاجة واحدة هي حاجة التعبير عن المشكلات والحلول التي يصنعونها لهذه المشكلات .
وقد يجمع الاديب في نتاجه بين ملكة الخيال وواقعية الفكر الحكمي يوازن بينهما او يغلب احدهما على الآخر فهو يعبر بادبه عن المثل العليا التي تشغل ناس عصره ، وعن القضايا التي تفرض نفسها عليهم . وهو يبقى صورة لهذا العصر حتى حين يختار ما يستجيده من الشعر والنثر ومن الاخبار والحكم . فهو دائماً محكوم بتجربة العصر وثقافته وطريقته في تذوق الفنون وفي تقييم الناس والاشياء .
هكذا كان شأن الجاحظ حين جعل من كتاب الحيوان مزيجاً من وقائع العلم المادي ونفحات الادب والفن .. وهكذا كان شأن ابن حزم الظواهري حين وضع كتابه « الفصل في الملل والنحل » ثم كتابه « طوق الحمامة » .
اما المتنبي وقد كان سيد الشعراء في النصف الاول من القرن الرابع الهجري فقد كان شعره مزيجاً من ثقافة الحكمة ورصانة الفيلسوف ومن نفحات الشعر الذي يثيره الخيال وتوسعه الصور المتنوعة .
في شعره يأس الطامح الذي لم تتحقق اطماحه .. وتشاؤم الفيلسوف الذي دفعه الى احتقار الناس في عصره .. واخلاق الانتهازي الذي يسل ماء وجهه امام الاقوياء املا في ان يستغلهم ويجعل منهم اداة لتحقيق اطماعه .
كان معجباً بنفسه حتى الغرور .. متشائماً حتى اليأس .. شكاكاً حتى الالحاد بالقيم .. يضع في شعره كل قلبه ونفسه .. ويمده بكل ما في جعبة الحكمة من الافكار .
فهو شاعر الحكمة وحكيم الشعراء .. وقد كانت عبقريته مزيجاً من العقل المثقف والعاطفة التي صنعتها وصاغتها تجارب حياته واحلامه واطماحه .

★★☆

فاذا تركنا ميدان الادب بشعره ونثره وانتقلنا الى ميدان الحكمة بقضاياها المنطقية وشروطها لقضايا الانسان وتلمسها للحقائق التي خرجت بها تجارب اصحابها كشفت لنا الملاحظة المتأنية ان حظ الحكماء والفلاسفة من نفحات الفن وشطحات الادب وصور الخيال حظ كبير .
ولعل سقراط ، ابا الفلسفة اليونانية ، ان يكون صورة واقعية صادقة لهذا المزيج العجيب من فن الاديب وصناعة العقل الفلسفي . لقد قيل عن سقراط ان المعرفة عنده هي مقياس الفضيلة او هي الفضيلة نفسها . لقد كان يعتقد ان الرذيلة ثمرة الجهل وان الفضيلة حصيلة ضرورية للمعرفة .
واذا كان المفكرون من بعده قد وجدوا ما يردون به رأيه هذا وينقضون حكمته فلانهم لم يدركوا البواعث العميقة التي كانت في نظره جزءاً من المعرفة لا ينفصم عنها ابداً .
كانت المعرفة عنده موصولة بالحب .. والحب عنده مرتبط بالقيم الرفيعة . كان لا يستطيع ان يتصور بأن في سعة العقل ان ينفصل عن جمال الخير وسلطان العدل ومهابة الحق وجلال الجمال .
فهو ، وقد وقف فوق قمة من قمم الفلسفة ، لم يتسطع ان يتخلى عن نفحات الروح . ولم يكن يجد صعوبة في التضحية بوقته وماله ونفسه ودفاعا عن الحقائق التي يعرفها والحكمة التي خرج بها بعد تجربته الحياتية الطويلة .
وقد كشف عن تلك العلاقة الصحيحة بين المعرفة الفلسفية والاشواق الروحية عنده حين حوكم امام محكمة شعبية مؤلفة كما يقال من خمسمائة عضو ادانته وقضت باعدامه بالسم .
وتقول الروايات التي اتفق عليها المؤرخون انه رفض الهروب من السجن حين هيئت له اسباب الهروب لانه لم يستطع ان يفصل بين القانون الذي هو ملاك الحكم وضمانة الدولة وبين ضرورة الولاء له . فالقانون عنده ثمرة الحكمة .. والولاء عنده ثمرة الحب الذي ينطوي عليه نحو المجتمع الذي يتمثل في الدولة .
كان ينتظر ساعة الموت بنفس هادئة مطمئنة وكان يشارك في طرح القضايا الفكرية ومناقشتها بعقل ثاقب وهو الذي كان يعلم ان ساعة الموت تقترب منه نفساً بعد نفس .
ثم اسلم نفسه لسم الجلاء وهو محتفظ بهدوء نفسه ورباطة جاشه لا يرف له جفن ولا يضطرب له قلب .

★★★

عندما نتأمل في هذه الظاهرة لا يسعنا الا ان نعترف بأن عقل الحكيم موصول بخيال الشاعر وعاطفة الفنان . ولئن لم يكن كل الفلاسفة والمفكرين من طراز سقراط فقد عرف التاريخ البشري عدداً غير قليل من الفلاسفة والحكماء الذين اجتمعت في نفوسهم ثروة المعرفة ونفحات الفنان .
ولعل الحلاج المتصوف الاسلامي ان يكون نموذجاً شبيهاً بالنموذج السقراطي . فقد كان حريصاً على رأيه متمسك بفلسفته بغض النظر عما اذا كان محقاً في هذه الفلسفة او مبطلا . ذلك لان ولاءه لرأيه هو ولاء المحب المتفاني في حبه ، ولان علاقته بالمعرفة هي علاقة الفنان بالقيم التي يتعلق بها .
والتفاوت بين الفلاسفة في هذا الميدان نابع من تفاوت حظهم من قضايا الفكر ونفحات الشوق اليها والتعلق بها .
ان تاريخنا الاسلامي حافل بالرجال الذين اختاروا السجن او النفي او الاضطهاد على ان يتنازلوا عن المعارف والحقائق التي استوعبوها وعن القضايا التي وجدوا فيها حقيقة انفسهم .
فاحمد بن حنبل كان واحداً من هؤلاء . رفض التنازل عما يعتقد انه الحق من ربه ولم يبال بالسوط الذي ادمى جسده او بالقيد الحديدي الذي جمع يديه وقدميه او بالتهديد بالموت الذي كان منه قاب قوسين او ادنى .
هكذا يجتمع الادب والحكمة حين يكونان اصيلين .
وفي ضوء هذه الاصالة يتميزان بالصدق والحرارة والقوة والوضوح . والافراد والامم يتفاوتون في اصالتهم بتفاوت التوازن او التداخل بين فكر المفكر ونفحات الاديب الفنان عندهم .
ومهما يكن نصيب كل منهما من واقعية الفكر وصدق الولاء له فان الثابت ان الفلسفة الاصيلة الباقية والادب الخالد هما اللذان تشترك في صنعهما معرفة نابعة من العقل الواعي ونفحات العاطفة الحافلة بالحرارة والصدق .
في ضوء هذه الصورة تتحدد فلسفة النقد ..
وبفضلها يتميز الفكر الاصيل النابع من التجربة الحية .. كما يتميز الادب الحي الصادق النابع من نفحات الشوق الى القيم الرفيعة والتعلق بها .
فاذا لم يصدر الناقد عن هذا المنطلق فانه لن يتوصل الى التعامل بصدق وواقعية مع نتاج الفكر والفن .
يبقى ان نتساءل الان : ما هو نصيب نتاجنا الفكري والادبي من هذا التزاوج بين معرفة العقل ونفحات الحس الادبي .
كما يبقى ان نتساءل : ما هو نصيب نتاجنا الفكري والادبي من ادوات الصناعة الفكرية والادبية !؟
ورجاؤنا ان نحاول الاجابة عن هذين التساؤلين في حدود ما تفرضه علينا وقائع الفكر والادب في الربع الرابع من القرن العشرين .

قسم
التوزيع والاشتراكات
تلفون مباشر ١٧١١٧ ، ٨١٣١٣٣/٦

تشغيل سهل من بطارية الثلاث تسعات
والآن قيادة هادئة مع
أكزوز الثلاث تسعات
بعد النجاح الهائل الذي لاقته بطارية الثلاث تسعات في الكويت والشرق الاوسط ، يسر مجموعة قطع غيار الثلاث تسعات ان تقدم أكزوز الثلاث تسعات لكي تنعموا بقيادة هادئة بعد التشغيل السهل الذي تؤمنه بطارية الثلاث تسعات .
أكزوز الثلاث تسعات متوفر في افضل مخازن قطع الغيار بالكويت
اضافة الى توفر طقم توفر هيدرليك الاوتوماتيك الثلاث تسعات
يوسف احمد الغانم واولاده ذ.م.م
MASTER OVERHAUL

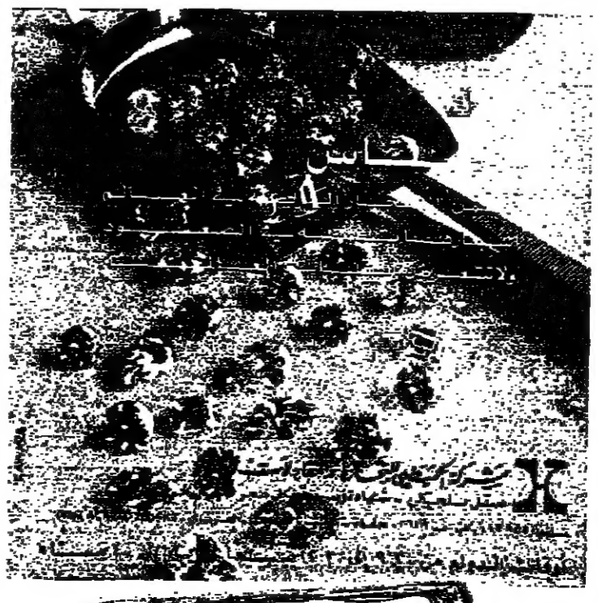

هكذا من الأصل

رئيس الجمعية الاسلامية في ايستهام بانكلترا :

المسلمون يشكلون ٥٪ من سكان المدينة

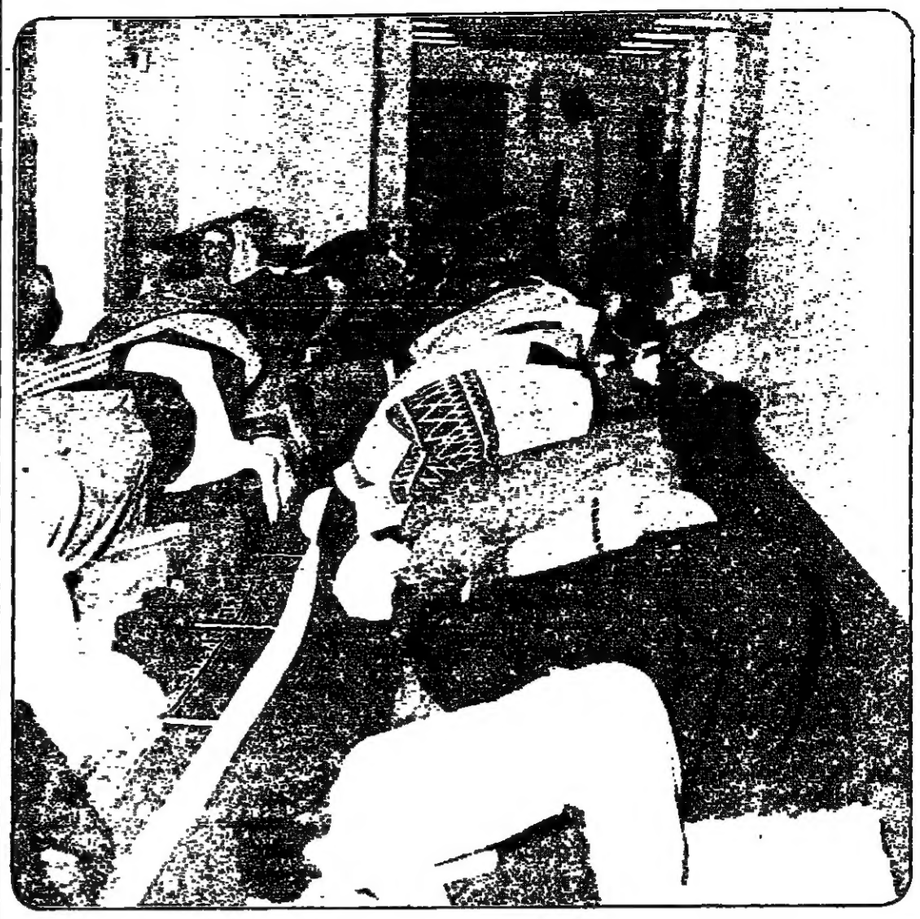

استقبل وزير الاوقاف والشؤون الاسلامية السيد يوسف جاسم الحجي في مكتبه صباح امس السيد عبدالرحمن الشيخ رئيس الجمعية الاسلامية في ايستهام — شرق لندن — بالمملكة المتحدة . وبحث معه مشروع الجمعية في توسعة مبنى المركز الثقافي الاسلامي ، واضافة غرفتين احداهما للسيدات المسلمات في تلك المنطقة .

وقد قال السيد عبدالرحمن الشيخ « للرأي العام » ان المركز مؤلف من مسجد ومدرسة . وتؤدي في المسجد الصلوات الخمس ويعقد فيه قران المسلمين ، وتلقى فيه محاضرات وتعرض افلام مع دروس للاطفال من ذكور واناث ، اضافة الى غسل الموتى وتشييع الجنائز .

واضاف ان عدد المسلمين في منطقة ايستهام يصل الى ٥٠٠٠ مسلم ومسلمة ، بينهم عدد من الطلبة الذين يتلقون علومهم في كلية ايستهام .

واوضح رئيس الجمعية انه لم يمض على تأسيس الجمعية سوى عامين اثنين ، ولكنها مع ذلك تمارس نشاطاتها بصورة طيبة ، وتقوم باصدار نشرات عن اوقات الصلوات وبعض احكام الاسلام . كما ان الجمعية الاسلامية في المنطقة تتعاون مع الجمعيات الاسلامية الاخرى في بريطانيا ، وهي تشارك في المؤتمرات الاسلامية التي تعقد هناك ، وتدعو بعض العلماء لالقاء المحاضرات .

كذلك يقوم امام المركز بالقاء محاضرة بعد صلاة المغرب .

وحول ميزانية الجمعية اوضح السيد الشيخ انها تمول من تبرعات المسلمين في المنطقة ، ومما يدفعونه لتعليم ابنائهم . وتعد الكويت من طليعة البلدان التي دعمت المركز ، حيث دفعت نفقات شرائه . كما تقوم وزارة الاوقاف الكويتية بمد المركز بما يحتاجه من كتب اسلامية .

واكد رئيس الجمعية ان المسلمين يؤدون واجب الدعوة الى الاسلام ، ويستقبلون كثيرا من الذين يستفسرون عن مبادىء الاسلام وعقيدته ، وقد اسلم في السنة الماضية سيدتان انكليزيتان ورجل هندي .

وقال رئيس الجمعية ان الهدف الاسلامي من الجمعية هو مساعدة المسلمين في تلك البلاد للمحافظة على دينهم وعقيدتهم وسط المجتمع الغربي وتأثيراته . وكذلك مساعدة المسلمين المحتاجين بتوزيع اموال الزكاة بعد جمعها من المسلمين القادرين .

واشار السيد الشيخ الى حاجة الجمعية للعون المادي لبناء الغرفتين الحديدتين . وذكر انها فتحت لها حسابا في بيت التمويل الكويتي تحت رقم « ٢١٥٩ » ودعا المسلمين الى مساعدتهم .

وتجدر الاشارة الى ان عدد سكان مدينة ايستهام يصل الى مائة الف نسمة يشكل المسلمون نسبة ٥٪ منهم .

وفد النادي العلمي يسافر الى تونس

يغادر وفد من النادي العلمي مكون من خمسة اعضاء اليوم متجها الى تونس للاشتراك في معسكر دولي لعلوم الفلك .

ويقيم المعسكر الذي تحضره عدة دول عربية واجنبية ويستمر ٢١ يوما دورات تنظيمية خاصة بشؤون الفلك ويعرض فيه انجازات الشباب المشارك .

بالاضافة الى الاشتراك في عمليات البحوث العلمية المختلفة المتعلقة بالموضوع .

ويرأس الوفد نائب رئيس مجلس الادارة الشيخ صباح حمود الصباح .

● يقيم سفير البرازيل والسيدة عقيلته حفلة استقبال في السابع من شهر أيلول المقبل لمناسبة عيد استقلال البرازيل . وقد دعي لحضور الحفلة في فندق هيلتون الوزراء والشخصيات .

● **عزيز حسين ابو وهدان** غادر البلاد الى الضفة الغربية بعد زيارة للاقارب والاصدقاء . كان خلالها موضع حفاوة وكرم محبيه . **ابورجائي** حمل معه الهدايا للاهل . بالسلامة .

● **بسام مصطفى عبدالرزاق** احتفل بعيد ميلاده الثامن وسط فرحة اترابه الصغار . وقدم له الوالدان الهدايا بالمناسبة . عقبال المائة عام .

● السيد **ابراهيم الحجي** مساعد رئيس قسم الاغذية في البلدية قام بجولات تفقدية على عدد من المحلات التجارية للاطلاع بنفسه على المواد الغذائية ومدى صلاحيتها .

وقد قوبلت جولة السيد ابراهيم بتقدير وارتياح المواطنين . خاصة انها تأتي في اطار الحرص على عدم وجود كميات فاسدة من المعلبات او غيرها من المواد القابلة للتلف . هذا وقد زود **ابراهيم** اصحاب المحلات بالتعليمات اللازمة للمحافظة على النظافة وصحة المواطنين .

● غادر وفد وزارة التربية الكشفي الى المخيم العربي الرابع عشر الذي سيقام في الجماهيرية الليبية صباح الاربعاء ١٩٨٠/٨/٢٠ .

● السيد عبدالرحمن عبدالوهاب الفارس وكيل وزارة الاوقاف المساعد للشؤون الاسلامية داوم في مكتبه بعد ان امضى اجازة استغرقت شهرا واحدا . هذا وقد توافد عليه العديد من الزملاء والاصدقاء . يا هلا بابي احمد .

● وكيل وزارة الداخلية اللواء عبداللطيف الثويني وصل الى البلاد قادما من لندن . حيث امضى اجازة هناك استغرقت اسبوعا . يا هلا .

● الدكتور يعقوب الغنيم وكيل وزارة التربية عاد من لندن مع اسرته وانجاله بعد ان امضى اجازة هناك . يا هلا .

● الزميل نجيب عبدالهادي وعقيلته وانجاله عادوا الى البلاد قادمين من عمان بعد ان امضوا اجازة استغرقت شهرين ، كان خلالها ابوسعد موضع حفاوة الزملاء والاصدقاء . يا هلا .

● السيد **حسين دياب** مدير مكتب وزير الدفاع يعود الى البلاد غدا — الاثنين — قادما من لندن بعد ان امضى اجازة العيد في عاصمة الضباب . يا هلا بابي علي .

● السيد **يونس سمرين** من كبار موظفي العلاقات العامة في شركة الملاحة العربية اقام مادبة غداء تكريما للعديد من اصدقائه تجلت بحفاوته وكرمه .

● العقيد **عبد الحميد الحجي** مدير النجدة عاد الى البلاد بعد ان امضى اجازة في لندن استغرقت بضعة اسابيع يا هلا .

● عاد الى البلاد السيد **علي الراعي** مدير مجمع **عباس علي الهزيم** للسجاد في حولي بعد زيارة قصيرة للاهل في لبنان .

● **موسى محمود جلشقان** الطالب في كلية اللغة العربية — الشعبة العامة — بجامعة الازهر ، تلقى برقية من القاهرة تبشره بنجاحه . مبروك .

● **ذياب صبحي رشيد ابو حسان** يستعد للسفر الى الضفة الغربية الاسبوع المقبل لقضاء اجازة بين الاهل والاقارب . وقد حمل معه العديد من الهدايا للاهل . بالسلامة

● الدكتور محمد امين عبدالمالك اختصاصي امراض السمنة والسكري يغادر الى عمان والقاهرة مع العائلة يوم الجمعة المقبل في رحلة صيفية تستغرق ٣ اسابيع . بالسلامة .

● نافذ خليل غادر الكويت الى الاردن لحضور زفاف شقيقه حسام وقضاء اجازته بين الاهل والاصدقاء . بالسلامة .

● اجريت عملية جراحية للطفل محمد خليل تكللت بالنجاح ، وقد عاده لفيف من الاصدقاء ، واقام والده محمود حفلة حضرها العديد من المعارف . نتمنى له الشفاء العاجل .

● **حامد التميمي** بوزارة المالية عاد الى البلاد بعد اجازة قضاها في ربوع الاردن بين الاهل والاقارب بالسلامة .

مطلوب
مسئول معرض أحذية
خبرة سابقة لا تقل عن خمس سنوات بهذا المجال مع الألمام باللغة الانجليزية ، المراجعة
تلفون ٤٢٠٠٨١/٨٥

دار الرأي العام
تعرفة اعلانات مجلة النهضة
١٩٨١
الغلاف الخارجي الملون ٢٠٠٠ دينار
الغلاف الداخلي الأول الملون ١٢٥٠ دينار
الغلاف الداخلي الثاني الملون ١٢٠٠ دينار
صفحتا الوسط ملونتان ١٥٠٠ دينار
الصفحة الملونة ٧٥٠ دينار
الصفحة أبيض وأسود ٢٥٠ دينار
اضافة لون واحد على الصفحة أبيض وأسود ٢٥٪
جميع الافلام على المعلن
رقم الهواتف ٨١٧٦٥١ ٨١٣٤٥٤
الحجز : يجب أن يكون قبل أسبوعين

وظائف شاغرة
شركة مقاولات كبرى بحاجة إلى :
رئيس محاسبة
يشترط في المتقدم أن يكون حاصلا على مؤهل جامعي مع خبرة لا تقل عن خمس سنوات بالعمل لدى شركات مقاولات .
يحدد الراتب حسب الكفاءة والمؤهلات .
ترسل الطلبات إلى :
ص.ب ٢٦٢٩٥ - الصفاة
ويكتب على الغلاف " طلب وظيفة رئيس محاسبة "

بسم الله الرحمن الرحيم
مؤسسة البترول الكويتية
الكويت
تعلن مؤسسة البترول الكويتية عن حاجتها الى سكرتيرات اداريات قديرات لملء وظائف شاغرة لديها في مقر المؤسسة في مدينة الكويت ويشترط في طالبة الوظيفة ان تكون حاصلة على الشهادة الثانوية العامة او البكالوريا او ما يعادلها مع دورة تدريبية للعمل كسكرتيرة ادارية ولديها خبرة مكتسبة في العمل كسكرتيرة لمدة لا تقل عن خمس سنوات لدى احدى الشركات الكبرى . كما يشترط اتقان اللغتين العربية والانجليزية كتابة وحديثا والمقدرة على الاختزال باللغة الانجليزية بسرعة لا تقل عن ١٠٠ كلمة في الدقيقة ، والطباعة باللغتين العربية والانجليزية بسرعة لا تقل عن ٤٥/٣٥ كلمة في الدقيقة الواحدة .
يحدد الراتب حسب المؤهلات والخبرة وبعد اجراء المقابلة .
تحصل شاغلة الوظيفة على اجازة سنوية مدفوعة الراتب تبلغ ٤٢ يوما مع تذكرة سفر بالطائرة الى الموطن المسجل .
على الراغبات في التقدم لهذه الوظيفة الحضور شخصيا الى قسم التوظيف بشركة نفط الكويت بالاحمدي وذلك من اجل الحصول على نموذج طلب العمل خلال اسبوعين من تاريخ نشر هذا الاعلان .

بشرى الى التجار وشركات المقاولات
في الكويت والسعودية
وصلت الان كمية كبيرة من
الاخشاب
الكندية
بجميع المقاسات
إستعداد للبيع بالجملة والمفرق
التسليم حالا
لمزيد من المعلومات الاتصال :
تليفون : ٨٣١٨١١ - ٨٣١٨١٢ - ٨٣١٨١٣
٨٣١٨١٤ - ٨١٨٩٧١
Telex 3351 RIBALD-KT
شركة الشويخ للتجارة والمواد الانشائية
الشويخ / شارع البنوك

● احدى الفقرات الترويحية

مهرجان رياضي بمراكز الشباب بمناسبة عيد الفطر السعيد

اقام قسم التوجيه والمتابعة برنامجا رياضيا حافلا اثناء احتفالات وزارة الشؤون الاجتماعية والعمل /ادارة الشباب والطفولة/ بقسم مراكز الشباب وذلك بمناسبة الاحتفالات بعيد الفطر السعيد حيث اقيمت مسابقات رياضية وترويحية للجمهور على ملاعب مركز شباب الفيحاء كشد الحبل والوثب بالجوال والوثب الثنائي المقد للارجل ومسابقة الرمية الحرة لكرة السلة والتي كان التنافس شديدا وشريفا بين اعضاء المراكز لاحراز اكبر عدد من الاهداف للفوز بجوائز قيمة اعدت لذلك .

● الصورة طفل يتلقى هدية بالعيد

● في كل مناسبة يقوم اعضاء جمعية الهلال الاحمر الكويتي بزيارة مستشفيات الاطفال في الكويت لتوزيع الهدايا . وبمناسبة عيد الفطر قام اعضاء جمعية الهلال الاحمر بتوزيع الهدايا على الاطفال في المستشفى .

فنجان قهوة

اشياء صغيرة

● الدكتور محمد مهدي رئيس جمعية العلاقات الاميركية العربية في الولايات المتحدة والمستقر اخيراً ، في الشارقة بعد ان تم تأسيس فرع لهذه الجمعية هناك .. كلما التقيته في عاصمة خليجية او عربية يهدر صوته بالتأكيد على ضرورة كسب الرأي العام العالمي وبخاصة الاميركي ليصار الى كسب القضية الفلسطينية ضد الصهاينة ويعلن لي قائلا : ببضعة ملايين من الدولارات نستطيع ان نكسب الرأي العام الاميركي كله بجانبنا يا عرب .. !

انه يؤكد على هذه الحقيقة ، وهذا المبلغ الذي لا يتجاوز اصابع اليد من الملايين ويضيف على مسامع كل مسؤول عربي يلقاه :

— ادفعوا من اجل خطتنا الاعلامية و « التجربة اكبر برهان ..

ولكن هات (مين يسمع) .. !

للمناسبة ، قال لي احد كبار مسؤولي الجامعة العربية المتقاعدين ذات يوم ، ان مبالغ الدعاية المرصد، في ميزانية كل ملحق صحفي اسرائيلي في اوروبا تقارب العشرين مليون دولار ، بينما ميزانية جامعة الدول العربية للاعلام العربي في الخارج لم تبلغ بعد ثلاثة ارباع المليون !

ولقد قلت للدكتور مهدي ذات مرة وكان قد خرج من قاعة احد المؤتمرات الاعلامية يتصبب عرقاً ويأساً :

— بدك تطول بالك يا دكتور !

★★

● تسمع بعض الاغاني العاطفية (الكحيانة) من اذاعاتنا العربية من ذلك النوع الذي يمزع الاذن ويهز البدن ، فتتساءل من هي اللجنة العتيدة ، والجهة الحميدة ، التي امرت في اطلاق رصاص هذه الاغنيات على مسامع الناس دون كلمة اعتذار واحدة من الذوق العام .. ؟

واحد من المطربين سمعته يردد مرة قائلا في مطلع اغنيته : (انا غلطان ومتأسف ..) ولم ادر ، اذا كان قد شعر بالغلط والاسف لانه احب ، ام لانه .. غنى ؟!

★★★

● جار لي ، جار عليه الزمن ، رأيته يطالع باهتمام نشرة اسعار الذهب ، في صحيفة يومية فاستبشرت له خيراً وسألته :

— خير ؟ هل ستشتري ام ستبيع ؟

قال : انني اتابع اسعار البصل الاخضر والبقدونس .

قلت مستغرباً : اسعارهما في نشرة شبرات الخضار ، في الزاوية المقابلة ! فأجاب من فوره :

— انت غلطان . ان سعرهما اغلى من الذهب هذه الايام ، فقد اشتريت باقتي بقدونس بثلاثة ارباع الدينار من احد المعارض ، اليست باقات الورد .. ارخص ؟ وتمتمت لنفسي : اننا سائرون ليوم قريب تصبح فيه الكماليات ارخص الف مرة من الضروريات .. !

● واعرف شخصاً يطيل الوقوف وراء واجهات المعارض (يبصبص) بشوق ونهم لانواع الفواكه الباهظة الثمن ..

وانبأني انه يكتفي من ذلك كله بالفرجة ، فاذا امتلأت عيناه شبعاً مضى يغني : (يا بو عبدالفتاح ، طاح العنب طاح) !

★★★

● قرأت للصديق الاديب سعد صائب ، في دمشق ، هذه المقولة التي لو طبقناه لاصبح البشر فيما بينهم ملائكة . تقول الحكمة : خيرك ينفعني ولا يؤذيك ، وشرك يؤذيني ولا ينفعك ، فلماذا اذن (تغلب شرك على خيرك) ؟!

★★★

● اخر رشفة : الديكور شيء جميل في حياة انسان العصر او (العصير) التكنولوجي . لكن الشقاء الاكبر ان بعض الاصدقاء من حولك يتحولون الى .. ديكور !

عبدالله الشيتي

الصلاة

الفجر :	٣٫٥٣
الظهر :	١١٫٥٢
العصر :	٣٫٢٧
المغرب :	٦٫٣٠
العشاء :	٧٫٤٩

حسب التوقيت المحلي للكويت

البحر

اعلى مد : في الساعة ٣٫١٥ صباحا وفي الساعة ٣٫٥٤ مساء .

ادنى جزر : في الساعة ٩٫١٥ صباحا وفي الساعة ٩٫٥٠ مساء .

الصيدليات

الكويت : العمر — ٤١٥٦٨٢
الكويت : البخصمي — ٤٣٣٦٤٢
حولي والنقرة : الجودر — ٥١٠٣٥٤
السالمية : الشفاء — ٦١١٠١٣
الفحيحيل والاحمدي : الوفاء — ٩١١٠٢٥
الفروانية : سامي — ٧١٧٥٦٨

النجوم

برج الجدي : (٢١ ديسمبر — ٢٠ يناير)
سنة الفوز والنجاح ، المسائل المادية تجد الدعم الكامل .

برج الدلو : (٢١ يناير — ٢٠ فبراير)
انت ترغب في اعادة الامور الى نصابها ولكن احذر الوقوع في الاخطاء .

برج الحوت : (٢١ فبراير — ٢٠ مارس)
يمكنك الحصول على مستقبل زاهر ، عليك ان تكون مخلصا للعمل الذي تؤديه .

برج الحمل : (٢١ مارس — ٢٠ ابريل)
مسألة عاطفية مهمة تشغل بالك منذ امد طويل ، جد لها حلا .

برج الثور : (٢١ ابريل — ٢٠ مايو)
الاولوية دائما يجب ان تكون للصغار ، حاول ان تهدأ واترك الغضب .

برج الجوزاء : (٢١ مايو — ٢٠ يونيو)
تجنب التدخل في شؤون الغير ، مستقبلك بين يديك فاعمل لاجله .

برج السرطان : (٢١ يونيو — ٢٠ يوليو)
التعقل ضروري هذه المرة فلا تدع احلامك تاخذك بعيدا عن الواقع .

برج الاسد : (٢١ يوليو — ٢٠ اغسطس)
انت تقف على مفترق طرق فلا تهمل واستمع الى نصائح الاصدقاء .

برج العذراء : (٢١ اغسطس — ٢٠ سبتمبر)
انت مازلت ضائعا في الطريق تبحث عن القلب المفقود .

برج الميزان : (٢١ سبتمبر — ٢٠ اكتوبر)
سهرة واحدة تسترجع فيها معنوياتك رقم الحظ هذا اليوم ٢٧ .

برج العقرب : (٢١ اكتوبر — ٢٠ نوفمبر)
يوم السعد هو الاحد مبلغ مالي يضيع في الطريق تسترجعه بعد زمن طويل .

برج القوس : (٢١ نوفمبر — ٢٠ ديسمبر)
حالتك الصحية في تحسن مستمر ، فحافظ عليها واستمع لنصائح الاطباء .

كلمات متقاطعة

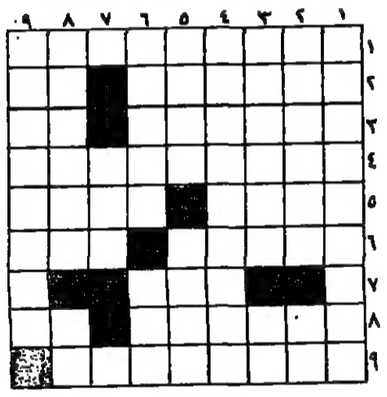

افقيا وعموديا :
١ : المتزاحمة (معكوسة) ٢٢ : سيعقده — سئم ٣ : الهزيل (معكوسة) — كثير ٤ : التصوير ٥ : سحبت — يدوم ٦ : تهنئات — وجهة نظر (معكوسة) ٧ : كريم ٨ : الاحلى (معكوسه) — مرر ٩ : من الممنوعات قانونا

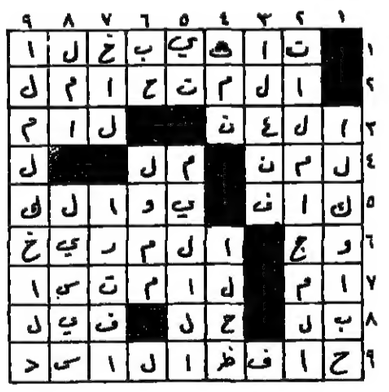

كلمة السر

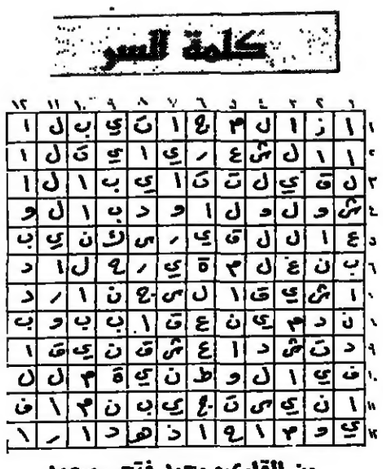

من القاريء محمد فتحي سعود
اذا — الشعب — يوما — اراد — الحياة — فلابد — ان يستجيب — القدر — هذا — البيت — الشعري — من — اجمل — الابيات — التي — قيلت — وانشدت — في — الوطنية — ولابد — للغيم — ان — ينقشع — ولا — بد — للقيد — ان ينكسر — الحرية — السجن — عقاب — م — اب

كلمة السر : شاعر عربي
الحل السابق : احمد الطرابلسي

ونرحب بشبكات القراء

مع الارقام

وزع الارقام من ١ — ١٦ في المربعات الفارغة بحيث اذا جمعت ارقام كل صف أفقيا او عموديا تحصل على الرقم المدون مع العلم ان الرقم يستعمل مرة واحدة فقط

الحل غدا

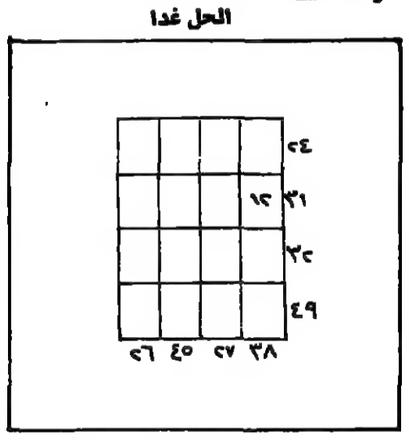

حل مسابقة امس

الرقم المطلوب هو (٩٤) تحصل عليه بضرب الرقمين ٧×٧ وعكس النتيجة توضع ، كما هو الحال بالنسبة للعمليات الاخرى

مسابقة فكر واربح النصف شهرية

عزيزي القاريء .. في التسليه فائدة عقليه وذهنية بالاضافة الى انها تضيف او تعيد الى ذاكرتك المزيد من المعلومات العامة .. الثقافية والاجتماعية .. والعلمية ..

زاوية « فكر واربح » اردنا ان تكون مسابقة نصف شهرية حتى ينسى للاخوة القراء من خارج الكويت المشاركة في هذه المسابقة بعد ان تبين لنا وصول العديد من الرسائل من الاقطار العربية بعد انتهاء موعد المسابقة .

المسابقة للمعلومات العامة وتتألف من كوبونين (واحد لكل اسبوع) اجب على ثمانية اسئلة من عشرة واربح جوائز قيمة . امـلأ الكوبونات وارسلها الى دار «الرأي العام» ص ب ٦٩٥ مسابقة فكر واربح

فكر واربح

١ — هل يرجع الفضل لايطاليا في ابتكار المعكرونة المعروفة بالاسباغتي ؟
٢ — هل يعتبر الحوت نوعا من انواع الاسماك ؟
٣ — كم قنطارا من البن ينتج العالم سنويا ؟
٤ — ماهي مساحة الكرة الارضية ؟
٥ — ما هو الطير الذى لا يبيض ؟

كوبون فكر واربح : ٢

الاسم . .....
العنوان .....
.....
(١) .....
(٢) .....
(٣) .....
(٤) .....

كنت غولدن لايتس تعدك :

• بمحتوى أقل من النيكوتين والقطران لتعطيك المزيد من السلاسة التي تريد
• بنكهة اكثر سلاسة واشباعاً لتعطيك الطعم الذي تحب

حقاً هكذا تكون سلاسة التدخين

رسميا : بغداد مقر رئيسي للصندوق العربي للتأمين ضد مخاطر الحرب

قالت مجلة عراقية اسبوعية امس ان مجلس قيادة الثورة العراقي وافق على ان تكون بغداد المقر الرئيسي لصندوق عربي مشترك للتأمين ضد مخاطر الحرب قررت تأسيسه شركات التأمين واعادة التأمين في دول الخليج العربية .

واضافت مجلة الف باء ان المجلس اصدر قرارا اعتبر فيه الصندوق هيئة عربية مشتركة تتمتع بشخصية معنوية مستقلة واشترط في الوقت ذاته ان يقوم الصندوق بتطبيق سياسة استثمارية تنسجم وطبيعة اعماله .

واشارت الى ان الصندوق اعفى من الضرائب والرسوم المتعلقة باعماله ونشاطه وارباحه اضافة الى ان المجلس اعفى الشركات الداخلية في عضويته من الضرائب على الارباح الناجمة عن مساهمتها في الصندوق .

وقالت ان الصندوق استثنى انظمة وتعليمات التحويل الخارجي بالنسبة للمعاملات المتعلقة بنشاطه وللارباح المتحققة لاعضائه ومن احكام قوانين الاشراف والرقابة على شركات التأمين .

واضافت الف باء ان مجلس قيادة الثورة قرر عدم جواز حجز اموال الصندوق الا بحكم قضائي وعدم تأميم او مصادرة امواله او الاستيلاء عليها .

دعوة دولية لتنظيم بيع المواد الخام وفق اتفاقيات عادلة

اكد في برلين امس المشتركون في المؤتمر الدولي لاستغلال المواد الخام في دول العالم الثالث ضرورة التوصل الى اتفاقيات عادلة ومتوازنة بين الدول الصناعية والدول النامية .

وقد بدأ المؤتمر الذي بدأ يوم الاثنين الماضي ويستمر خمسة ايام وتشرف عليه المؤسسة الالمانية للتنمية الدولية بحث الاتفاقات الدولية الخاصة بالمواد الخام بناء على طلب لجنة الشمال والجنوب .

وقد كان احد الموضوعات الرئيسية في المؤتمر : المشكلات الناشئة التي يتم مواجهتها في اعقاب توقيع الاتفاقيات .

وصرح المتحدثون باسم المؤسسة بان مشكلات الدول النامية تبدأ في المراحل الاولى للمفاوضات نحو توقيع اتفاقية حيث لا تملك معلومات دقيقة حول المواد الخام .. لذلك فان الموارد المعدنية تباع غالبا باسعار رخيصة للغاية .

وقد ابلغ المؤتمر انه بمجرد حصول الدول النامية على معلومات اكثر دقة تبدأ بالاصرار على اجراء مفاوضات جديدة وهو الموقف الذي اصبح بمثابة مصدر للنزاعات المستمرة .

وقد اتفق اعضاء المؤتمر الذين يمثلون ٤٠ دولة على ان هناك حاجة الى اقامة منظمات قانونية وسياسية تأخذ في الاعتبار مصالح طرفي المفاوضات حتى يمكن تحقيق التوازن والاستقرار بالنسبة لكلا الشريكين .

الامارات تدرس تمويل مطار جوي بالسودان

تدرس دولة الامارات العربية المتحدة حاليا امكانية تقديم قرض للسودان يبلغ مائة مليون دولار للمساهمة في انشاء مطار جوي ضخم يقام شمالي العاصمة السودانية الخرطوم .

وسيتوجه بعد غدا الى الخرطوم وفد من صندوق ابو ظبي للانماء الاقتصادي لاجراء مفاوضات مع المسؤولين في الحكومة السودانية حول ترتيبات البدء في تنفيذ المشروع الذي تبلغ تكاليف مرحلته الاولى ١٨٠ مليون دولار .

الكويت تشارك في ادارة أصدارين دوليين

الكويت — كونا — اعلنت الشركة الكويتية للتجارة والمقاولات والاستثمارات الخارجية هنا امس انها تقوم بالمساعدة في ادارة اصدارين دوليين مقومين بالدولار الاميركي .

وقالت مصادر الشركة ان احد هذين الاصدارين مخصص لصالح شركة الفحم والفولاذ الاوروبية وتبلغ قيمته ٥م مليون دولار اميركي وبسعر فائدة ١١ في المائة استحقاق ١٩٨٧ وبسعر اصدار مائة في المائة وسيتم تسجيله في بورصة لوكسمبورغ وكذلك في بورصة سنغافورة . ويشارك في ادارة هذا الاصدار بالاضافة الى الشركة الكويتية كبرى المؤسسات المصرفية العالمية .

واما الاصدار الثاني فهو لصالح بنك كريدي ليونه الفرنسي وتبلغ قيمته ٣٠ مليون دولار اميركي وبفائدة عائمة ١/٤ في المائة سنويا فوق سعر الفائدة بين البنوك البريطانية وبحد ادنى للفائدة ٤ ١/٤ في المائة واستحقاق ١٩٨٧ وبسعر اصدار مائة في المائة وسيتم تسجيله في بورصة لوكسمبورغ ويشارك في ادارة الاصدار كبرى المؤسسات المصرفية العربية . علما بان مدير الاصدار هو بنك ابوظبي الوطني .

٢٫١ مليون ب/ي انتاج النفط المكسيكي في حزيران

اعلنت شركة النفط المكسيكية الحكومية « بيمكس » ان معدل انتاج النفط المكسيكي في حزيران/يونيو الفائت بلغ ١١٩٫٨١٥ ٢ ب/ي . وهذه الزيادة ناجمة عن ارتفاع الانتاج في خليج كامبيتش حيث قارب مليون ب/ي . واشارت « بيمكس » الى ان الانتاج سيصل الى ٢٫٢٥ مليون ب/ي في اب/اغسطس . وبلغ معدل الصادرات في حزيران ٩٥٢٫٥٠٠ ب/ي .

شركة البترول الوطنية الكويتية
KUWAIT NATIONAL PETROLEUM COMPANY

اعلان

تعلن شركة البترول الوطنية الكويتية عن حاجتها لتوريد المواد الاتية عن طريق المناقصة العامة .

رقم المناقصة	الموضوع	قيمة المستندات	تاريخ الاصدار	آخر موعد العطاء
٧/٤٠٤٨	انابيب كربونية	دك —/٢	١٩٨٠/٨/١٠	١٩٨٠/٩/٢٢
٧/٦٠٢٠	وصلات انابيب	دك —/٢	١٩٨٠/٨/١٠	١٩٨٠/٩/٢٢
٧/٧١٥٠	شريط غير قابل للصدأ	دك —/٢	١٩٨٠/٨/١٠	١٩٨٠/٩/٢٢
٧/٧١٨١	كاسكيتات	دك —/٢	١٩٨٠/٨/١٠	١٩٨٠/٩/٢٢
٧/٧١٩٦	انابيب على شكل يو	دك —/٢	١٩٨٠/٨/١٠	١٩٨٠/٩/٢٢

يمكن الحصول على المستندات المتعلقة بأي من المناقصات من المكتب الرئيسي للشركة اعتبارا من ١٩٨٠/٨/١٠ .

اعلان تصفية

بناء على القرار الصادر من الجمعية العامة غير العادية للشركة الوطنية الزراعية - شركة مساهمة كويتية (مقفلة) بتصفية الشركة وتعيين المكتب الكويتي لتدقيق الحسابات بدر البزيع وشركاه مصفيا للشركة.

لذا يرجى ممن له دين في ذمة الشركة ان يتقدم بالمطالبة به الى المكتب الكويتي المذكور - الكائن - في عمارة الخطوط الجوية الكويتية - الدور السابع - شارع الهلالي - ص.ب : ٣١١٥ - الصفاة - تلفون : ٤١٠٠١٠ وذلك خلال خمسة عشر يوما من تاريخ نشر هذا الاعلان .

مصفي الشركة
بدر البزيع
المكتب الكويتي لتدقيق الحسابات
بدر البزيع وشركاه

خبير مالي : مكتب الاستثمار الكويتي يعرض على ايتكاو نشاطاته في بريطانيا

ذكر في لندن امس ان مكتب الاستثمار الكويتي اصبح يمتلك الان ٣٫١٦ مليون سهم او ما يعادل ٥٫٤ بالمائة من مجموع اسهم مجموعة هاريسون اند كروسفيلد البريطانية .

وتمتلك هذه المجموعة التي يبلغ رأسمالها ٤٥٠ مليون جنيه استرليني « بليون دولار » اصولا مختلفة في ماليزيا علاوة على مصالح كبيرة في اعمال بحرية وكيماوية وتأمين وبناء واخشاب .

وبموجب القانون البريطاني يتعين على المستثمرين الاجانب ان يعلنوا للتأمين عن قيمة مساهمتهم في اي شركة اذا تجاوزت خمسة بالمائة من اسهمها .

وتعتبر صفقة تايمز اللندنية امس على آخر صفقة شراء قام بها مكتب الاستثمار الكويتي بقولها انه احد اكبر المؤسسات الاستثمارية المرموقة في بريطانيا وربما اكثرها سرية .

وحققت مجموعة هاريسون في العام الماضي ارباحا بلغت ٥٨ مليون جنيه « ١٣٧ مليون دولار » بعد احتساب الضرائب .

وكان مكتب الاستثمار الكويتي في وقت سابق من هذا الاسبوع انه اشترى اسهما في مجموعة سافوي اوتيل في لندن ليصبح مجموعة ما يمتلكه الان فيها ٣٧ بالمائة .

وقدرت هذه الصفقة بسبعة ملايين جنيه استرليني .

ومن الصفقات الاستثمارية الرئيسية التي قام بها المكتب خلال الاشهر ال ١٢ الماضية شراء فندق لندن برى بـ ١٢ مليون جنيه « ٢٨ مليون دولار » وتملك اسهم في مجموعة التطوير والعقارات المالكة لشركة هيزوورث .

وتشترك هيزوورث حاليا في خطة تطوير عقاري في وسط لندن قد تكلف ٢٠٠ مليون جنيه « ٤٧٥ مليون دولار » .

وقال خبير مالي في لندن ان المكتب الكويتي الذي يشتري بنشاط اسهما في بريطانيا منذ ٢٥ عاما كان يحرص على شراء اقل من خمسة بالمائة في معظم صفقاته لتجنب تضاء النقاب عن عملياته .

النسبة النقدية حافظت على مستواها المرتفع والانفاق الحكومي بقي المصدر الرئيسي للسيولة

الكويت — كونا — ذكرت الجداول النقدية الشهرية التي صدرت امس عن بنك الكويت المركزي ان السيولة المحلية حافظت خلال شهر يونيو الماضي على مستواها المرتفع الذي تم تسجيله خلال شهر مايو الماضي .

الا ان معدل النمو في حجم السيولة وهو ما يشار اليه عادة بمعدل التوسع النقدي لم يرتفع كثيرا في يونيو الماضي في الالف مقابل ٣٫٥ في المائة في الشهر السابق .

وعزت الجداول النقدية السبب الرئيسي في الانخفاض النسبي لمعدل التوسع النقدي خلال شهر يونيو الماضي بالمقارنة مع شهر مايو الماضي الى تراجع معدل النمو في مطالب البنوك التجارية على القطاع الخاص الى ٣ في المائة مقابل ٤٫٩ في المائة على التوالي . اما الانفاق الحكومي الذي يشكل مع مطالب البنوك على القطاع الخاص المصدر الرئيسي للسيولة المحلية فقد حافظ على مستواه المرتفع نسبيا خلال الشهرين .

وذكرت الجداول النقدية ان الكتلة النقدية التي تتألف من النقد المتداول وودائع القطاع الخاص تحت الطلب زادت في شهر يونيو الماضي بنسبة ٢٫٥ في المائة في حين ان شبه النقد الذي يتألف من الودائع الاخرى للقطاع الخاص غير الودائع تحت الطلب انخفض بنسبة ٠٫٨ في المائة .

اندونيسيا تعلن وشوك تحقيق الاكتفاء الذاتي من محصول الارز

اعلن الرئيس سوهارتو في جاكارتا امس ان اندونيسيا على وشك تحقيق هدفها في الاكتفاء الذاتي في محصول الارز وهو مصدر الغذاء الاساسي في اندونيسيا .

وكشف سوهارتو في خطاب ... تامل في ان يصل انتاج الارز هذا العام الى ... مليون طن وهذا يمثل زيادة قدرها ٢ مليون طن عن محصول العام الماضي .

واضاف رئيس الدولة الاندونيسي ... الزيادة هذه للعام القادم ... المواد الغذائية ... امرا من المستحيل تحقيقه .

وتعد اندونيسيا اكبر مستورد للارز في العالم وقد استوردت في العام الماضي اكثر من ٢ مليون طن .

وقد اجلت الحكومة الاندونيسية استيراد ما يقرب من ٦٠٠ الف طن من الارز كان مقررا من قبل بسبب وفرة المحصول في العام الماضي و ... سوهارتو ان الحكومة قد تمكنت من توفير مخزون وطني ضخم من الارز يقدر بحوالي ٢٫٦ مليون طن ... من المخزون من المحاصيل المحلية .

وعزى سوهارتو الزيادة في انتاج الارز الى تطبيق المزارعين عندما شاركوا في برامج تعزيز الانتاج الزراعي التي دعمت فيها الحكومة وتصرف المعاهد البرامج باسم « التمارين ريبيتاس » .

وتستخدم الحكومة بشكل متزايد لتحقيق اهداف هذه البرامج الاخصائيين الزراعيين للعمل في الحقول الزراعية جنبا الى جنب مع مزارعي الارز .

كتاب ابيض يدعو اليابان لتفادي الخلافات التجارية مع الدول

دعا كتاب ابيض اقتصادي نشر امس الحكومة اليابانية الى تفادي وقوع خلافات تجارية مع الدول الاخرى وتشجيع الاستيراد وزيادة المعونة الى الدول النامية .

وقالت الوثيقة التي اعدتها وكالة التخطيط الاقتصادي ... التجاري ان سلم ... اليابانية ... وسيشجع ... .

وقالت الوثيقة التي ... الوزراء انه يتعين على اليابان ان تمد التعاون مع المؤسسات الدولية وتزويد المعونة الاقتصادية .

وقالت الوثيقة وحيث ان اليابان اصبحت بسرعة قوة اقتصادية فقد نشأ الخلاف الدولي بسبب الزيادات المتزايدة في الصادرات ... والتصنيعية ... اليابانية ومشاركة اليابان في الاقتصاد ... .

... الوثيقة ... الوزراء ... تطوير ... الاقتصادي ... الخارجية ... .

ارتفاع ... الخارجية باعلى ايران

قالت وكالة الانباء ... الاسرائيلية قد اعلنت ان ... تكلف الحياة في ... شهر يوليو ... اعلى ارتفاع شهري ... الحالي .

وسيتم ... معدل التضخم ... ٦٨ بالمائة .

الا ان ... التضخم ... بلغت ... ومن المؤكد ان يزداد معدل التضخم خلال العام الحالي عن نسبة ١٠٠ بالمائة .

خبراء شركات اجنبية تتوقع عقودا جديدة للتنقيب عن النفط في الجزائر

يبدو ان سياسة تحرير ... التنقيب الجزائرية عن طريق عروض علاوة قدرها ٢ دولارات على كل برميل من النفط الخام تعاد الى الشركة المشترية عند التزامها ببرامج تنقيب في الاراضي الجزائرية . بدأت تؤتي ثمارها بتسارع ملحوظ .

فقد وقعت الجزائر خلال الاسبوع الماضي اتفاقات للتنقيب عن النفط مع عدة شركات اجنبية ضمت ... اويل انترناشيونال الاميركية ومجموعة من الشركات الالمانية الغربية ، وشركة براسبتروي البرازيلية ، وشركة البترول الفرنسية ، وشركة اماكو الاميركية .

اما الاتفاق مع شركة ... اويل فينص على منح الشركة الاميركية ... تصريح بالتنقيب عن النفط في مساحة ٥ الاف كيلو متر مربع في منطقة ... مع حقل مطيط جنوب الجزائر ، وذلك بالمشاركة مع شركة سوناطراك الجزائرية . وتلتزم الشركة الاميركية بان تستثمر مبلغ ٢٩٨ مليون دينار جزائري وفي حالة اكتشاف النفط تحصل سوناطراك على نسبة ٦٥٪ من الانتاج ، بينما تحصل من اويل على نسبة الـ ٣٥٪ المتبقية .

كذلك تم توقيع اتفاق تنقيب عن النفط والغاز ومجموعة من الشركات الطبيعي تبلغ قيمته ١٨٠ مليون دولار بين سوناطراك ومجموعة من الشركات الالمانية ، واعلنت النمسا شركة « ساير جيركي » احدى الشركات الاعضاء في المجموعة .

وقال مسؤول ... الاتفاق الذي ... يعطي شركة سوناطراك ... .

والمجموعة الالمانية ... الانتاج الشمالي في المنطقة تبلغ ... الف كيلو متر مربع ، ... المتحدث ... تبدأ عمليات التنقيب .

كما انه ... منطقة الامتياز .

اما شركة براسبتروي البرازيلية ، وهي الفرع المختص بالتنقيب الخارجي لشركة بتروبراس ، فقد اعلنت انها ستقوم بانفاق ٤٠ مليون دولار في البحث عن النفط في الجزائر .

واضاف انه تبعا للاتفاق مع سوناطراك ، ستقوم براسبتروي بالتنقيب في منطقة الزلفانا في مساحة تبلغ حوالي الف كيلو مربع .

وستأخذ الشركة البرازيلية ٣٨٪ من اي اكتشافات نفطية وتشترك لسوناطراك ٦٢٪ .

ويلخص الاتفاق مع شركة البترول الفرنسية ان تنفق الشركة من خلال فرعها الجزائري « توتال الجيري » ١٥٦ مليون دينار (حوالي ٤٧٠ مليون فرنك فرنسي) في التنقيب عن النفط في مساحة تبلغ ٥٠٠٠ كلم مربع تقع في الاراضي الصحراوية الشرقية . ويتوزع الانتاج بنسبة ٦٥٪ لسوناطراك و ٣٥٪ للشركة الفرنسية .

اما شركة اماكو الاميركية فقد التزمت بانفاق ٥٠ مليون دينار جزائري على عمليات التنقيب في مساحة ٥٠٠٠ كلم مربع في الصحراء الوسطى . على ان يتوزع اي انتاج نفطي بنسبة ٥٨٪ لسوناطراك و ٤٢٪ لاماكو .

اسواق الذهب والعملات

انخفاض طفيف في سعر الذهب

كانت اسعار الذهب في السوق المحلية ظهر امس كالتالي ....

نوع الذهب	سعره ظهر امس
ذهب كيلو ٩٩٩	٥٥٦٢ دينارا
ذهب كيلو ٩٩٥	٥٥٤٢ دينارا
ذهب عشر تولات	٦٥٠ دينارا

وبلغ سعر الدولار الاميركي ٣٦٨٫٦٠ فلس والجنيه الاسترليني ٦٤٠ فلسا والين الياباني ١٫١٩٠ دينار للالف ين .

في هونغ كونغ

انخفض سعر الذهب لدى اقفال الاسواق في هونغ كونغ امس وبلغ سعر الاونصة الواحدة ٦١٨ — ٦٢٠ دولارا مقارنة بسعر اقفال امس الاول البالغ ٦٢٦ — ٦٢٧ دولارا .

الا ان سعر اقفال هونغ كونغ امس كان اعلى من سعر اقفال نيويورك اول امس الذي سجل ٦١٥ — ٦١٧ دولارا للاونصة الواحدة .

مذكرة المستهلك

ارتفعت اسعار التجزئة لعدد كبير من اصناف الخضار والفواكه الواردة وكانت ابرز الارتفاعات في سعر اللوبياء والفضي والملوخية .

جزر	٤٠٠
خيار	٤٠٠
لوبيا	١٫٠٠٠
بامية	١٫٠٠٠
ثوم	٨٥٠
بندورة	٤٠٠
سبانخ	٤٠٠

الخضار

باذنجان اسود وفيع	٥٠٠
بطاطا	٣٥٠
فلفل حار	٩٠٠
فلفل بارد	٧٠٠
كوسا	٤٠٠
ملفوف	٤٠٠
بصل	٣٠٠
زهرة	٦٠٠
باذنجان مدحرج	٤٠٠
فاصوليا	٧٠٠
خس	٦٠٠
بازيلاء	٧٥٠
ملوخية	٧٥٠
لبنة	٥٠٠

الفاكهة

تفاح احمر	٥٠٠
تفاح اصفر	٥٠٠
موز — درزن	٥٠٠
عنب	٦٠٠
جريفوت	٦٠٠
بطيخ	٣٥٠
قوجه	٧٥٠
شمام	٥٠٠
افندي	٧٥٠
خوخ	٥٠٠
مانجه «درزن»	٢٫٥٠٠ دينار

حركة المطار

مواعيد اقلاع ووصول طائرات الخطوط الكويتية

الاقلاع

رقم الرحلة	الى	الوقت
٦٣٤	مسقط	٦٫٣٠ صباحا
٦٤٤	البحرين/الدوحة	٦٫٣٥ صباحا
[illegible]	طهران	٧٫٠٠ صباحا
٥٣١	بغداد	٨٫٢٥ صباحا
٥٦	عمان	١٠٫٤٥ صباحا
٧٧١	روما/جنيف	١٢٫٤٥ ظهرا
١٤١	القاهرة/لندن	١٫٠٠ ظهرا
٥٣٥	بيروت/طرابلس/تونس	١٫٣٠ ظهرا
٥٣١	بيروت	٢٫٣٠ ظهرا
٥٥١	دمشق	٥٫٠٠ مساء
٦٦٠	ابوظبي/بومباي	٩٫٠٠ مساء

الوصول

رقم الرحلة	من	الوقت
[illegible]	كراتشي/دبي	٩٫١٠ صباحا
[illegible]	طهران	١١٫٢٠ صباحا
[illegible]	بغداد	١١٫٤٠ صباحا
[illegible]	بومباي/رأس الخيمة	١١٫٤٠ صباحا
٦٤٤	الدوحة/البحرين	١٢٫٠٠ ظهرا
٦٣٤	مسقط/ابوظبي	١٢٫١٥ ظهرا
٥٦٢	عمان	٤٫٠٠ بعد الظهر
[illegible]	[illegible]	٨٫١٥ ليلا
٥٣٢	دمشق	١٠٫٢٥ ليلا
٤٢٠	القاهرة/لندن	[illegible]

حركة الميناء

تضمنت نشرة الحركة في ميناء الشويخ ليوم امس الاحد ما يلي :—

اولا : حركة الدخول والخروج لليوم السابق السبت ١٩٨٠/٨/٩ :

دخلت الى ميناء الشويخ السفن التالية : [illegible] ، امس حلكان ، مسيح حاسب ، امس سما ، هوجس [illegible] ، [illegible] دورسيت .

غادرت ميناء الشويخ السفن التالية : ارسان ، هوامج سوق ، [illegible] ، هوجس مارو ، البراسب [illegible] ، [illegible] لوسيه ، [illegible] ، رايس بريدر .

ثانيا : السفن الموجودة في ميناء الشويخ في يوم الاحد ١٩٨٠/٨/١٠ :

رقم الرصيف	اسم السفينة	نوع الحمولة	الوكالة
[illegible]	سيري [illegible]	[illegible]	[illegible]
٢	الماها	[illegible]	[illegible]
٣	امسرس	بحاري	[illegible]
٤	كولوسا مارو	بحاري وحديد	[illegible]
٥	الصبوحة	بحاري وحاويات	الملاحة العربية
٦	امس حلكان	بحاري	الملاحة العربية
٧	مسيح حاسب	بحاري	اللؤلؤة
٨	توسو سما مارو	اسمنت	الصقر
٩	مسيح غسيح	اسمنت	الصقر
١٠	دماكي مارو	اسمنت	العالمية
١١	هوجس مليز	بحاري	[illegible]
١٢	بترول عوريت	حاويات	العالم
١٣	[illegible]	حاويات وباصات	العالمية
١٤	[illegible]	بحاري	العالمية
١٥	امس سما	بحاري	الملاحة العربية
[illegible]	[illegible]	بحاري وباصات	مجمد البحر
[illegible]	[illegible]	حوامس وعفش وبحاري	الكلب
[illegible]	هوكيو مارو	مسيح	العالم
[illegible]	[illegible]	حديد	العالم والسعد
[illegible]	[illegible]	صودا	العالم والسعد
١٦	[illegible]	حاويات	[illegible]
١٧	[illegible]	بحاري	الموهب
١٨	[illegible]	بحاري	عبدالرحمن البحر
[illegible]	[illegible]	[illegible]	نقل وبحاري المراسي

ثالثا : السفن المنتظرة في المراسي الخارجية :

أ — سفن الخطوط المنتظمة :

اسم السفينة	حمولتها	الوكالة
نيلوس	بحاري	العالمية
مهارسس	بحاري	العالمية
سريتا	[illegible]	محمد البحر
عوريكج	مسيح	العالمية
مدس	بحاري	الدوان
سولس	بحاري وحاويات	[illegible]
هاس	بحاري وحاويات	[illegible]
هنا كانو	بحاري	اللؤلؤة
[illegible]	[illegible]	الملاحة العربية
[illegible]	برتغال	العالمية
[illegible]	بحاري	الخط البحاري
[illegible]	بحاري وعلف	العالم والخط
[illegible]	حاويات	[illegible]

تقرير لـ«ريبورتر» عن الطاقة النووية العربية

لدى العرب الخامات والخبرات التي تؤهلهم لامتلاك التكنولوجيا الذرية للاغراض السلمية وغيرها

٤ محطات للطاقة في الكويت طاقتها ٢٦٠٠ ميجاوات

لعل حادثا لم يجمع كل الخيوط التي يتكون منها نسيج قصة الطاقة الذرية في العالم العربي بمثل ما اجمعه حادث مقتل احد العلماء منذ شهرين .

فالعالم القتيل وهو الدكتور يحيى المشد مصري والجهة التي كان يعمل لحسابها معارا من حكومته هي العراق والبلد الذي قتل فيه هو فرنسا والاطراف المجهولة التي قتلته هي تلك التي يهمها الا يحصل العالم العربي او اي بلد فيه على معلومات او امكانات ذرية تتجاوز تلك التي تريدها هذه الاطراف .

والدكتور المشد مواطن في دولة اصبحت صديقا لاحدى القوتين العظميين وهي الولايات المتحدة بعد حرب ١٩٧٣ لكنه في نفس الوقت تلقى جانبا من دراسته لدى قوة اخرى كانت في وقت ما صديقا لبلده وهي الاتحاد السوفياتي . وكان كما ذكر احد زملائه وهو الدكتور عبد الجواد سيد عبد الجواد « الوحيد في ذلك الوقت من بين اقرانه الذي سمحت له السلطات السوفياتية باعداد رسالة دكتوراه عن التحكم وتشغيل المفاعلات الذرية » .

والبلد الذي لقي فيه مصرعه وهو فرنسا يحاول ان يكون صديقا لكل الاطراف العربية بشكل او باخر ومن ثم كان لجوء العراق اليه محاولة للخروج من دائرة الحظر التي تفرضها القوتان الاعظم .

في نفس الوقت فانه اذا كان صحيحا ان اكبر قدر من الابحاث وتكنولوجيا الطاقة الذرية لا يتوفران في اي منطقة خارج نطاق الدول الكبرى بمثل توفرهما في منطقة الشرق الاوسط فان مصر والعراق بشكل خاص هما الدولتان العربيتان اللتان تمتلكان اول مفاعلين نوويين .

لقد كان انشاء اسرائيل لهيئة الطاقة النووية في عام ١٩٥٢ حافزا للدول العربية لانشاء هيئاتها المماثلة وكانت مصر والعراق من اوائل الدول التي قامت بها مثل تلك الهيئات . ثم اقامت الجماهيرية الليبية هيئة في عام ١٩٧٥ وفي العام التالي انشأت سوريا هيئة للطاقة الذرية على حين اقامت لجنة للطاقة وتخطط السعودية لاقامة لجنة مماثلة .

ان ما يشجع على قيام هذه الهيئات والمضي قدما في الابحاث سواء للاغراض السلمية او غيرها هو توافر مصادر اليورانيوم في المنطقة العربية ، بالاضافة الى تقدم الابحاث وتكنولوجيا الذرة في عدد منها خصوصا مصر التي يعمل الكثير من علمائها في الدول العربية .

ان اخر الارقام المتاحة تشير الى ان الجزائر تأتي في مقدمة الدول العربية التي بها احتياطيات مؤكدة من اليورانيوم تبلغ ٢٨٫٠٠٠ طن يليها المغرب حيث توجد احتياطيات في الفوسفات والحديد الخام ثم مصر حيث توجد احتياطيات في صخور الفوسفات بالاضافة الى مصادر اخرى ثم الاردن حيث توجد احتياطيات في الفوسفات ثم سوريا حيث توجد احتياطيات في الفوسفات وهو نفس الامر الذي يوجد في تونس على حين تجري عمليات استكشاف في المملكة العربية السعودية والجماهيرية الليبية والعراق .

الا انه رغم توفر احتياطيات اليورانيوم في الدول العربية فان ذلك ليس كافيا في حد ذاته ودون معونة خارجية من تمكين الدول العربية من المضي قدما في استخدام الطاقة النووية في الاغراض السلمية .

لقد نما ادراك متزايد في الدول العربية خصوصا بعد حرب ١٩٧٣ بضرورة استخدام الطاقة النووية للاغراض السلمية خصوصا في مجال توليد الطاقة سيما وان استهلاك الفرد العربي من الطاقة يعد من اقل المستويات في العالم .

ففي دراسة قام بها عام ١٩٧٥ الدكتور احمد عبد الخالق عمار استاذ الهندسة النووية المصري بكلية هندسة الرياض بالسعودية تبين ان متوسط استهلاك الطاقة للفرد الواحد في الدول العربية سنويا هو ست، الاف كيلوات ساعة بينما هذا الرقم في الولايات المتحدة ٦٠ الفا وفي بريطانيا ٤٠ الفا وفي باقي دول العالم ١٢ الفا .

ان وجود اكبر احتياطي للبترول تحت ارض العالم العربي لا ينفي حقيقة ان الطاقة الذرية اصبحت احد المصادر الرئيسية والضرورية لمواجهة احتياجات الطاقة في هذا العالم بعد ان تبين ان تكاليف انتاجها بدأت تنخفض مع تقدم التكنولوجيا .

وبالاضافة الى توليد الطاقة فان ثمة حاجة متزايدة خصوصا في الدول العربية الصحراوية لا سيما السعودية ودول الخليج والجماهيرية الليبية لاستخدام الطاقة النووية لتحلية مياه البحر لاغراض الزراعة .

توزيع المحطات

ومع ذلك فان حجم الجهد المبذول لاستخدام الطاقة النووية للاغراض السلمية في العالم العربي لا يتفق مع حجم الاحتياجات الحالية والمستقبلية .

ان الخطط الحالية للدول العربية وفقا للمعلومات المتاحة تتضمن اقامة محطتين للقوى النووية طاقة كل منهما ٦٠٠ ميجاوات في مصر بالتعاون مع الولايات المتحدة اما العراق فقد تم نسف مفاعل من طراز اوزيريس « قيل ان تسمية المفاعل على اسم اله فرعوني تعود الى الدكتور المشد » طاقته ٧٠ ميجاوات في العام الماضي قبل شحنه الى بغداد وتردد ان فرنسا وافقت على بناء مفاعل اخر بدلا منه للعراق وان مهمة الدكتور المشد في باريس كانت تتصل بهذا الموضوع .

اما الجماهيرية الليبية فقد تردد في عام ١٩٧٧ ان الاتحاد السوفياتي سوف يزودها بمفاعل طاقته ٤٤٠ ميجاوات كما ذكر ان فرنسا وقعت معها اتفاقا عام ١٩٧٦ لتزويدها بمحطة للطاقة النووية طاقتها ٦٠٠ ميجاوات على حين تردد ايضا في عام ١٩٧٧ ان الاتحاد السوفياتي سوف يزودها بمفاعل طاقته ٤٤٠ ميجاوات كما ذكر ان فرنسا وقعت معها اتفاقا عام ١٩٧٦ لتزويدها بمحطة للطاقة النووية طاقتها ٦٠٠ ميجاوات على حين تردد ايضا في عام ١٩٧٧ ان الكويت تدرس امكانية شراء مفاعل للتدريب طاقته ٥٠ ميجاوات وان تونس تدرس اقامة مفاعل في قابس لتوليد الطاقة وتحلية مياه البحر طاقته ٥٠ ميجاوات .

٤ محطات بالكويت

بالرغم من السرية الشديدة التي تحيط عادة مثل هذه المشروعات فانه وفقا للتقارير الصحفية التي نشرت خلال الاعوام الثلاثة الماضية فان الخطط طويلة المدى لبعض الدول العربية حتى عام ٢٠٠٠ تشمل اقامة عشر محطات نووية في مصر تبلغ طاقاتها ٦٫٠٠٠ ميجاوات واربعة محطات في الكويت تبلغ طاقتها ٢٫٦٠٠ مجاوات على حين ذكرت نشرة « ميدل ايست ريبورتر » التي تصدر في بيروت في شهر تموز يوليو الماضي ان لدى سوريا مشروعا طموحا لتطوير طاقتها النووية تبلغ تكاليفه ٦ر٢ بليون دولار .

وتشير بعض التوقعات الى ان الجزائر سيكون لديها ثلاث مفاعلات طاقة كل منها ١٥٠ ميجاوات بحلول عام ١٩٩٠ على حين يكون لدى العراق ست وحدات تتراوح طاقة كل منها بين ١٥٠ — ٢٠٠ ميجاوات ولدى المغرب وحدتان طاقة كل منهما ٢٠٠ ميجاوات ولدى السعودية وحدة طاقتها ١٥٠ ميجاوات ولدى سوريا ثلاث وحدات طاقة كل منها ١٥٠ ميجاوات ولدى تونس وحدة طاقتها ١٥٠ ميجاوات .

في نفس الوقت فان هذه التوقعات ترى انه سيكون لدى اسرائيل بحلول عام ١٩٩٠ تسع وحدات تتراوح طاقة كل منها بين ٤٠٠ — ٥٠٠ ميجاوات .

ان الابحاث الخاصة باستخدام الطاقة للاغراض السلمية في الدول العربية تعاني من نفس ظاهرة التشرذم والقزمية التي تعاني منها مجالات التعاون الاخرى .

وقد كان من ابرز نماذج هذا التعاون الدورة التدريبية التي تمت في القاهرة في شهر تشرين الثاني / نوفمبر ١٩٧٥ للتدريب على استخدام الطرق النووية لدراسة مشاكل التلوث والتي اشتركت فيها مصر والسودان وسورية والاردن والمملكة العربية السعودية بالاضافة الى تركيا ويوغسلافيا واسبانيا وروديسيا ونيجيريا واليونان وبلغاريا .

غير ان هذا الشكل من اشكال التعاون المشترك والجماعي قد توقف نتيجة لعملية الاستقطاب التي حدثت في العالم العربي بعد زيارة الرئيس السادات للقدس وان كانت لم تمنع من اعارة العلماء المصريين الى الدول العربية .

٢٠٠ عالم

ففي تقرير نشرته صحيفة الاهرام القاهرية تبين وفقا لاخر احصاء لهيئة الطاقة النووية المصرية ان عدد العلماء المصريين المعارين الى الدول العربية خلال عام ١٩٧٩ اكثر من ٢٠٠ عالم يعمل منهم في المملكة العربية السعودية وحدها ١٤١ عالما وفي العراق ٢٨ عالما وفي الكويت ١٣ عالما وفي قطر ١١ عالما وفي الجماهيرية العربية الليبية ستة علماء وفي الاردن اربعة علماء وفي اليمن الشمالية ثلاثة علماء وفي الجزائر ثلاثة علماء وفي سورية عالم واحد .

ويعمل هؤلاء العلماء سواء منهم الذين يقومون بالتدريس او بالعمل في هيئات الطاقة النووية العربية في كل التخصصات المتصلة بالطاقة النووية .

غير ان الدكتور المشد الذي كان يتولى الاشراف على مفاعل القوى في بغداد كان العالم المصري الوحيد كما ذكرت صحيفة الاهرام « الذي اهتم بجمع كل المعلومات عن تصميم القنبلة الذرية وجمع كل شيء عن تكنولوجيا تصميم القنابل الذرية .

وقالت الاهرام« ولعل هذا يفسر سر البحث العلمي الذي كان يبحث عنه الجناة في حجرته الخاصة » في فندقه في باريس حيث لقى مصرعه .

زيادة جديدة في سعر النفط العماني

زادت سلطنة عمان السعر الرسمي لنفطها الخام بمبلغ ١ر٢٠ دولار للبرميل الواحد بحيث اصبح ٣٣ر٤٠ دولار اعتبارا من اول آب الحالي . وقد اعلنت ذلك وزارة النفط في مسقط امس .

ولكن نشرة ميدل ايست ايكونوميك سيرفي المأذونة في شؤون النفط قالت ان تحديد السعر الرسمي لنفط سلطنة عمان بات قليل الاهمية في الوقت الحاضر لان الحكومة تبيع نفطها بسعر يرتبط بسعر السوق الفورية .

وقالت النشرة ان الحكومة حددت السعر المرتبط باسعار السوق الحرة بمبلغ ٣٦ر٥٠ دولار للبرميل للفترة من تموز يوليو حتى ايلول سبتمبر من العام الحالي .

وسلطنة عمان ليست عضوا في منظمة البلدان المصدرة للبترول اوبيك وهي تنتج حوالي ٣٠٠ر٠٠٠ برميل من النفط يوميا .

وفد اقتصادي لبناني يزور براغ

يغادر بيروت اليوم الى براغ وفد اقتصادي لبناني لاجراء محادثات مع المسؤولين الاقتصاديين بتشيكوسلوفاكيا لعقد اتفاق تجاري بين البلدين على اساس الدفع الحر .

وكانت وزارة الخارجية اللبنانية قد تلقت رسالة من الحكومة التشيكية عن طريق سفارتها في بيروت تتعهد فيها بشراء منتجات زراعية وصناعية لبنانية سنويا بما لا يقل عن اربعة ملايين دولار .

البورصة

بداية هادئة للتداول

جرى امس تداول ضعيف لاسهم خمس شركات وطنية مساهمة وكانت اسهم النقل البري الاكثر تداولا بالمقارنة مع بقية الاسهم فقد بيع سهم بيت التمويل الكويتي بسعر ٨ر٣٠٠ دينار وبيع سهم الدولية للاستثمار بسعر ٦ر٤٠٠ دينار كما بيع سهم بناء واصلاح السفن بسعر ١ر٩٣٠ دينار ، وبيع سهم النقل البري بسعر ٣ر٨٥٠ دينار .

وزارة العدل الاميركية تبريء شركات البترول

اعلنت وزارة العدل الاميركية انها لم تجد اي دليل على وجود « تواطؤ » بين شركات النفط الكبرى لاختلاق ازمة بنزين في الولايات المتحدة في ايار/ مايو ١٩٧٩ .

وكان الرئيس كارتر قد امر باجراء تحقيق في ذلك عندما احس الاميركيون بوطأة ازمة البنزين التي ادت الى ظهور صفوف طويلة امام محطات البنزين .

بسم الله الرحمن الرحيم

اعلان نهائي واخير

بواخر تابنج لين TAPENG LINE

يرجى من السادة الواردة اسماؤهم ادناه والذي تم اعادة شحن بضائعهم عن البواخر التالية

VICTORY GLEAM - CHIEH HWANG- TAPENG No 3 من ميناء دبي

الى ميناء الكويت . مراجعة لجنة متابعة بواخر تابنج لين وذلك لاستلام المبالغ المستحقة والمسترجعة لهم من اصل التأمين المدفوع . مصطحبين معهم ايصالات القبض الصادرة عن اللجنة .

مقر اللجنة : الشويخ - شارع البنوك - شركة علي وعبداللطيف حسن الصراف

تلفون : ٨١٣٩٨٠ - ٨١٨٤٥٢ (أسعد)

حسن احمد ابراهيم
مخزن محمد الوزان وشركاه
عبد العزيز محمد السرحان
شركة عبدالله وناصر عبدالعزيز السريع
شركة احمد بهمن واخوانه
مؤسسة انور العتيقي للتجارة والمقاولات
مؤسسة القزويني التجارية
محد عبدالله عبدالوهاب
محمد تقي جواد عبدالرسول
مؤسسة يوسف قبازرد التجارية
المكتب العربي للتجارة والاستيراد
شركة النقي والوزان
شركة رباطكو التجارية
عبدالعزيز الصالح
شركة الناصر والغرابي التجارية
مؤسسة سعود الشطي
مكتبة الرويح
عبدالعزيز سعود الفليج
عبدالرحمن الرويح وفهد الحوال
كونكورد العالمية
حبيب حسن جوهر حيات
شركة الشايجي للانشاءات
مؤسسة يعقوب يوسف النصرالله
احمد حسن صفر محمد
محمد سعد الدين
خليفة الحمد العسعوسي

قرطاسية اطلس الخليج
حسين احمد علي دشتي
مرزوق عبدالوهاب الداوود
مؤسسة معرفي الكهربائية
عبدالوهاب جاسم السميط
احمد صالح البصيري واخوانه
معرض الكرم
عبدالعزيز عبدالله سعد البديع
مؤسسة براك النون
مؤسسة الوليد التجارية
وكالة دبليوجي تاول
علي محمد خلف
صلاح احمد الايوب
المنيوم الخليج
عبدالله محمد الهرمي
مؤسسة الاعتماد
الفليج التجارية
مصنع الحميضي لانتاج علف الدواجن والمواشي
مؤسسة الاسواق العالمية
مؤسسة الارض المقدسة
مؤسسة اجوان للتجارة
سعيد ودولت
توفيق صافي
معرض الشباب للادوات الكهربائية
محمد سعود النمران
عوا اخوان
نوح سلطان بورسلي
مؤسسة الجمهور
مؤسسة يونيفرسال التجارية

مؤسسة الفليج التجارية
شركة اروى للتجارة العامة
محمود هاشم البورنو
محمد علي حسن ملا علي
مبارك عبداللطيف العصفور
شركة الواحة للتجارة العامة
حسن طاهر الشيرازي
مفروشات العتيقي
ياسين عبدالقادر الفتال
صالح حصين الفاضل
مؤسسة الامير للتجارة والتعهدات
مؤسسة جمعة الخليفة التجارية
شمشير خان
شركة الجارالله للتجارة والمقاولات
مؤسسة الجلال التجارية
سعود راشد بورسلي
عبدالعزيز عبدالرزاق المطوع
شركة الكامل التجارية
شركة التجهيزات المعدنية
صوفر الدولية
عبدالهادي عبدالله الصفار
عثمان عبدالله عثمان الكوح
خالد محمد الهدلق
ماجد امين وشركاه
مؤسسة بهمن التجارية
عبدالرسول العوضي
جاسم محمد علي الوزان

اسعار الاسهم

الرقم	اسم الشركة	اسعار اليوم: الاعلى	الادنى	الاقفال	الكمية المتداولة	عدد العقود	سعر الاقفال السابق: الاقفال	السابق	الفرق
١	بنك الكويت الوطني						٢١½	٨/٥	
٢	بنك الخليج						٢٦ر٥٥٠	٨/٩	
٣	البنك التجاري الكويتي	١٨ر٣٥٠	١٨½	١٨ر٢٧٥	٣٧٧١٧	٥	١٨ر٣٥٠	٨/٩	-٠٧٥ر
٤	البنك الاهلي الكويتي						٢٧ر٣٠٠	٧/١٩	
٥	بنك الكويت والشرق الاوسط						١٩ر٨٥٠	٧/٢٢	
٦	البنك العقاري الكويتي	١ ع ر٤٠٠		١ ع ر٤٠٠	٣٠٠٠٠	٢	١٤½	٧/٩	-١٠٠ر
٧	بنك برقان						١١ر٩٠٠	٨/٦	
٨	بيت التمويل الكويتي	٨ر٤٠٠		٨ر٤٠٠	٥٠٦٠	٢	٨½	٨/٦	-١٠٠ر
٩	الكويتية للاستثمار	٨	٧ر٩٠٠	٨	١٠٠٠	٢	٨	٨/٩	
١٠	الاستثمارات الخارجية						٣ر٧٠٠	٨/٢	
١١	الدولية الكويتية للاستثمار	٦ر٤٠٠	٦ر٣٠٠	٦ر٤٠٠	٣٩٠٥٠٠	٢٠	٦ر٣٠٠	٨/٩	+١٠٠ر
١٢	الكويت للتأمين						٢٩½	٧/١٢	
١٣	الخليج للتأمين						٢٤	٧/١٦	
١٤	الاهلية للتأمين						٢٠	٧/٢١	
١٥	وربة للتأمين	١٢		١٢	١٨٦٠	١	١٢	٨/٦	
١٦	الصناعات الوطنية						١٤	٧/١٠	
١٧	مطاحن الدقيق الكويتية								
١٨	صناعة الانابيب المعدنية						١٤½	٦/٧	
١٩	اسمنت الكويت						٢٦½	٧/٢٣	
٢٠	الاتحاد الكويتية المتحدة						٣ر٦٠٠	٧/١٦	
٢١	مخازن وصناعة التبريد						٥ر٦٠٠	٧/٧	
٢٢	الوطنية لصناعة وتجارة السيارات						٢ر٧٠٠	٧/١٠	
٢٣	الكويتية لبناء واصلاح السفن	١ر٩٢٥	١ر٨٢٥	١ر٩٠٠	٣٥٤٠٠٠	٢٠	١ر٨٠٠	٨/٩	+١٠٠ر
٢٤	الكويتية المتحدة للدواجن						٣ر٧٥٠	٤/٦	
٢٥	صناعات الادوات الصحية						٢ر١٠٠	٨/٤	
٢٦	الخليج للكيبلات						٨	٧/١٥	
٢٧	صناعات الميلامين الكويتية						٣ر٠٥٠	٨/٩	
٢٨	اطارات الكويت	٢ر١٠٠		٢ر١٠٠	١٠٠٠	١	٢ر١٠٠	٨/٧	
٢٩	الملاحة العربية المتحدة						١٣ر٧٥٠	٥/١١	
٣٠	نقل وتجارة المواشي	٦ر٢٠٠		٦ر٢٠٠	١٠٠٠٠٠	١	٦ر٢٠٠	٨/٩	
٣١	النقل البري	٢ر٨٣٠		٢ر٨٣٠	٢٤٠٠	٢	٢ر٨٢٥	٨/٩	+٠٠٥ر
٣٢	اليمامة الكويتية الوطنية						٢٨	٧/٨	
٣٣	الصادق الكويتية						٧½	٧/٢٣	
٣٤	الكويتية للاغذية						١٣	٨/٦	
٣٥	السحاب الزراعية	١ر٨٥٠		١ر٨٥٠	٥٦٠٠	٢	١ر٨٧٥	٨/٦	-٠٢٥ر
٣٦	عقارات الكويت	١٣ر٤٠٠	١٣ر٣٥٠	١٣ر٤٠٠	٥٢٨١٢	٨	١٣ر٤٠٠	٨/٩	
٣٧	العقارات المتحدة	١١½	١١ر٢٠٠	١١½	٢٦١٣٣	٢	١١½	٨/٩	
٣٨	الوطنية العقارية						٧ر٠٥٠	٨/٦	
	المجموع الكلي =				٩٣٢٠٨٢	٦٨			

اسعار العملة

العملة	المزيني	المجموعة التجارية	ابو الحسن	المجموعة المالية	شركة التنمية	شركة التعاون	الجسار والراجحي	المركز المالي
دولار اميركي	٠٣٦٨ر٠٠	٠٠٣٦٨ر٥٥	٠٣٦٨ر٢٠	٠٣٦٨ر٧٥	٠٣٦٩ر٥٠	٠٣٦٩ر٢٥	٣٦٧ر٥٠	٣٧٧ر٠٠
استرليني	٠٦٤٠ر٠٠	٠٠٦٣٩ر١٥	٠٦٣٦ر٦٥	٠٦٣٩ر٠٥	٠٦٣٠ر٠٠	٠٦٤٠ر٠٠	٦٣٠ر٠٠	٦٣٥ر٠٠
الماني	٠١٥٠ر٠٠	٠٠١٤٩ر٨٥	٠١٥٠ر١٠	٠١٥٨ر٥٠	٠١٥٣ر٠٠	٠١٥٣ر٢٥	١٥٢ر٠٠	١٥٣ر٠٠
ياباني	١١٢٠ر٠٠	٠١١٨٨ر٢٥	١١٢٠ر١٠	١١٩٠ر١٥	١٢٠٠ر٠٠	١١٥٠ر٠٠	١١٣٠ر٠	١٢٢٠ر٠
فرنسي	٠٠٦٥ر٠٠	٠٠٠٦٤ر٩٥	٠٠٦٥ر١٠	٠٠٦٥ر١٥	٠٠٦٦ر٢٥	٠٠٦٦ر٠٠	٠٠٦٦ر٠٠	٠٦٦ر٠٠
سويسري	٠١٦٣ر٠٠	٠٠١٦٣ر٥٠	٠١٦٢ر٨٠	٠١٦٣ر١٥	٠١٦٧ر٠٠	٠١٦٨ر٠٠	١٦٤ر٠٠	١٦٧ر٠٠
ايطالي	٠٣١٩ر٠٠	٠٠٣١٧ر٦٥	٠٣١٨ر٨٠	٠٣١٩ر٠٥	٠٣٢٤ر٠٠	٠٣٢٣ر٠٠	٣٢٢ر٥٠	٣٢٢ر٠٠
تركي	٠٠٣ر٤٥٠	٠٠٠٠٠٠٠	٠٠٠٠٠٠٠	٠٠٠٠٠٠٠	٠٠٠٠٠٠٠	٠٠٣ر٣٥٠	٠٠٣ر٦٠٠	٠٠٠٠٠٠
كندي	٠٢٢٥ر٠٠	٠٠٢٣١ر٨٠	٠٠٠٠٠٠٠	٠٠٠٠٠٠٠	٠٢٣١ر٠٠	٢٤٠ر٠٠٠	٢٥٠ر٠٠	٢٣٢ر٢٥
بلجيكي	٠٠٩ر٧٠٠	٠٠٠٩ر٤٠٥	٠٠٩ر٥٣٠	٠٠٠٠٠٠٠	٠٠٩ر٠٧٠	٠٠٩ر٠٠٠	٠٩ر٣٠٠	٠٠٠٠٠٠
اسباني	٠٠٣ر٨٩٠	٠٠٠٣ر٧٢٠	٠٠٣ر٨٣٠	٠٠٠٠٠٠٠	٠٠٣ر٨٠٠	٠٠٤ر٠٠٠	٠٤ر٠٨٠	٠٣ر٨٠٠
هولندي	٠١٣٨ر٠٠	٠٠١٣٨ر١٥	٠١٣٨ر٤٠	٠١٣٨ر٥٠	٠١٤٠ر٠٠	١٤٠ر٠٠٠	١٤٠ر٠٠	١٤٠ر٠٠
قبرصي	٠٧٩٤ر٠٠	٠٠٠٠٠٠٠	٠٠٠٠٠٠٠	٠٠٠٠٠٠٠	٠٠٠٠٠٠٠	٨٠٠ر٠٠٠	٨٠٠ر٠٠	٠٠٠٠٠٠
ايراني	٠٢٠ر٠٠	٠٠٠٠٠٠٠	٠٠٠٠٠٠٠	٠٠٠٠٠٠٠	٠٠٠٠٠٠٠	٠٢١ر٠٠٠	٢٠ر٠٠٠	٠٢٥ر٠٠
هندي	٠٣٤ر٥٠٠	٠٠٣٤ر٦٥٠	٠٣٤ر٥٥٠	٠٣٤ر٨٠٠	٠٣٤ر٣٠٠	٠٣٤ر٦٥٠	٣٥ر٠٠٠	٣٤ر٤٠٠
باكستاني	٠٢٦ر٧٠٠	٠٠٢٧ر٣٥٠	٠٢٧ر٢١٠	٠٢٧ر٥٠٠	٠٢٧ر٢٠٠	٠٢٧ر٢٥٠	٢٧ر٨٥٠	٠٢٨ر٢٥
سعودي	٠٠٨ر١٠٠	٠٠٠٨ر٠٦٠	٠٠٨ر١٤٠	٠٠٨ر١١٠	٠٠٨ر١٠٠	٠٠٨ر٠٩٠	٠٨ر٠٢٠	٠٠٨ر٠٥
قطري	٠٧٣٧ر٠٠	٠٠٧٣٨ر٠٠	٠٠٠٠٠٠٠	٠٧٤٠ر٠٠	٠٧٤٠ر٠٠	٠٧٣٠ر٠٠	٧٢٥ر٠٠	٧٢٥ر٠٠
عماني	٠٧٧٨ر٠٠	٠٠٧٧٧ر٠٠	٠٧٧٤ر٩٠	٠٧٧٨ر٨٥	٠٠٠٠٠٠٠	٠٨٠٠ر٠٠	٨٠٠ر٠٠	٧٢١ر٠٠
امارات	٠٧٢٨ر٠٠	٠٠٧٢٨ر٠٠	٠٧٢٩ر١٠	٠٧٢٩ر٨٠	٠٧٣٠ر٠٠	٠٧٣٠ر٠٠	٧٢٦ر٠٥	٧٢٠ر٠٠
عراقي	٠٧٣٥ر٠٠	٠٠٧٤٠ر٠٠	٠٧٤٥ر٠٠	٠٧٠٩ر٢٥	٠٧٤٠ر٠٠	٠٧٤٠ر٠٠	٧٢٥ر٠٠	٧٥٠ر٠٠
بحريني	٧١٣ر٠٠٠	٠٠٧١١ر٠٠	٠٧١١ر٦٠	٠٧١٣ر٠٠	٠٧١١ر٠٠	٠٧٢٠ر٠٠	٧٢٥ر٠٠	٧٠٨ر٠٠
اردني	٠٩٢٥ر٠٠	٠٠٩٢٢ر٠٠	٠٩٢١ر٨٠	٠٩٢٩ر٨٠	٠٩٢٨ر٠٠	٠٩٢٩ر٠٠	٩١٧ر٠٠	٩١٨ر٠٠
لبناني	٠٠٧ر٩٠٠	٠٠٠٧ر٨٧٥	٠٠٧ر٩٢٠	٠٠٧ر٨٧٠	٠٠٧ر٨٤٠	٠٠٧ر٨٧٠	٠٧ر٨٨٠	٠٧ر٨٥٠
سوري	٠٠٦ر٢٠٠	٠٠٠٦ر٢٠٠	٠٠٦ر٢١٠	٠٠٦ر٩٠٠	٠٠٦ر٢٠٠	٠٠٦ر٢١٠	٠٦ر١٧٠	٠٦ر١٥٠
جنوبي	٠٧٨٠ر٠٠	٠٠٧٨٢ر٠٠	٠٧٨٣ر٧٠	٠٧٨٤ر٨٠	٠٧٨١ر٠٠	٠٧٨٠ر٠٠	٧٠٠ر٠٠	٧٧٩ر٠٠
شمالي	٠٥٩ر٠٠٠	٠٠٥٩ر٠٠٠	٠٠٠٠٠٠٠	٠٠٥٩ر٣٠	٠٠٥٩ر٢٥	٠٠٦٢ر٠٠	٠٦٠ر٠٠	٠٥٩ر٠٠
تونسي	٠٧٤٠ر٠٠	٠٠٠٠٠٠٠	٠٠٠٠٠٠٠	٠٠٠٠٠٠٠	٠٠٠٠٠٠٠	٠٧٤٠ر٠٠	٨٠٠ر٠٠	٠٠٠٠٠٠
مغربي	٠٠٧٤ر٠٠	٠٠٧٢ر٠٠٠	٠٧٠ر١٠٠	٠٠٠٠٠٠٠	٠٠٠٠٠٠٠	٠٠٦٩ر٠٠	٠٧١ر٠٠	٠٠٠٠٠٠
مصري تحويل	٠٢٧٨ر٠٠	٠٠٢٦٠ر٠٠	٠٢٧٨ر٠٠	٠٢٥٧ر١٠	٠٢٥٧ر٠٠	٠٠٠٠٠٠٠	٢٨٢ر٠٠	٢٥٦ر٠٠
مصري نقدي	٠٣٦٥ر٠٠	٠٠٣٦٠ر٠٠	٠٢٧٠ر٠٠	٠٢٨٠ر٠٠	٠٢٦٥ر٠٠	٠٢٧٠ر٠٠	٢٧٥ر٠٠	٢٧٠ر٠٠
بولات	٦٥٠ر٠٠٠	٠٦٥١ر٧٥٠	٠٦٢٢ر٠٠	٠٦٢٥ر٠٠	٠٠٠٠٠٠٠	٠٠٠٠٠٠٠	٠٠٠٠٠٠	٠٠٠٠٠٠
٩٩٥	٥٥٤٠ر٠٠	٥٥٦٧ر٠٠٠	٥٣٧٣ر٠٠	٥٣٣٨ر٠٠	٠٠٠٠ر٠٠	٠٠٠٠٠٠٠	٠٠٠٠٠٠	٠٠٠٠٠٠
٩٩٩	٥٥٦٠ر٠٠	٥٥٨٩ر٢٥٠	٥٣٩٤ر٠٠	٥٣٥٣ر٠٠	٠٠٠٠٠٠٠	٠٠٠٠٠٠٠	٠٠٠٠٠٠	٠٠٠٠٠٠
٩٩٩٩	٠٠٠٠٠٠٠	٥٥٩٤ر٥٠٠	٠٠٠٠٠٠٠	٠٠٠٠٠٠٠	٠٠٠٠٠٠٠	٠٠٠٠٠٠٠	٠٠٠٠٠٠	٠٠٠٠٠٠
سوداني	٠٣٢٥ر٠٠	٠٠٠٠٠٠٠	٠٠٠٠٠٠٠	٠٠٠٠٠٠٠	٠٠٠٠٠٠٠	٠٠٠٠٠٠٠	٠٠٠٠٠٠	٠٠٠٠٠٠
سيرلانكا	٠١٧ر٠٠٠	٠٠١٨ر٠٠٠	٠١٦ر٩٠٠	٠٠٠٠٠٠٠	٠٠٠٠٠٠٠	٠٠٠٠٠٠٠	٠٠٠٠٠٠	٠٠٠٠٠٠
يوناني	٠٠٦ر٥٥٠	٠٠٠٠٠٠٠	٠٠٠٠٠٠٠	٠٠٠٠٠٠٠	٠٠٠٠٠٠٠	٠٠٦ر٥٠٠	٠٦ر٥٠٠	٠٠٠٠٠٠

الاسهم الاردنية

اسم الشركة	سعر الافتتاح	سعر الاغلاق
الاتحاد العربي للتامين	١ر٣٥٠	١ر٣٥٠
الاردنية لصناعة الانابيب	١٤ر١٠٠	١٤ر١٠٠
الاردنية لصناعة الجير	٥ر٣٥٠	٥ر٣٥٠
بنك الاردن	١٢ر٧٥٠	١٢ر٩٠٠
بنك الاردن والخليج	١ر٥٤٠	١ر٥٣٠
بنك الاسكان	١ر٩١٠	١ر٩١٠
البنك الاردني الكويتي	٢ر٢٣٠	٢ر٢٣٠
بنك الاستثمار العربي	١ر٥٤٠	١ر٥٥٠
البنك الاهلي	١٥ر٦٠٠	١٥ر٣٥٠
البنك العربي	١٢٠ر٠٠٠	١٢٠ر٠٠٠
بنك القاهرة عمان	١٣ر٥٠٠	١٣ر٥٠٠
دار الشعب	٠ر٩٠٠	٠ر٩٢٠
الصناعية التجارية الزراعية	٣ر١١٠	٣ر١٢٠
العامة للتعدين	١ر٤١٠	١ر٤١٠
العربية الدولية للفنادق	٠ر٩٢٠	٠ر٩٢٠
العربية لصناعة الالمنيوم	١ر٢٣٠	١ر٢٣٠
الكهرباء الاردنية	١ر٨٧٠	١ر٩٧٠
مصانع الاسمنت	١٩

هكذا من الأجل

العزمي يفوز ببطولة الغطس لسن ١٣ سنة

اقيمت يوم امس بطولة الغطس الودية للسلم المتحرك على حمام نادي كاظمة الرياضي لسن «١٣» سنة وللسن العام . وقد حصل النادي العربي على المركز الاول بالترتيب العام وحصل على ٢٤ نقطة ، بينما احتل كاظمة المركز الثاني وحصل على ٢٤ نقطة ايضا ، وجاء الصليبخات بالمركز الثالث وحصل على ١٣ نقطة ، والجهراء بالمركز الرابع وحصل على ٨ نقاط ، وجاء الكويت بالمركز الخامس وحصل على ٥ نقاط اما الترتيب الفردي كالاتي :

١— علي بدر عبدالرسول من العربي وحصل على ١٠٩٫٤٣ درجة .
٢— عبدالعزيز قبازرد من كاظمة وحصل على ١٠٢٫٦٠ درجة .
٣— خالد جوهر من كاظمة وحصل على ٨٢٫١٠ درجة .
٤— خالد المضف من العربي وحصل على ٧٤٫٩٠ درجة .
٥— خالد عايد من الجهراء وحصل على ٦٧٫١٠ درجة .
٦— حسين عبدالعزيز من الصليبخات وحصل على ٤٤٫٣٥ درجة .
٧— فيصل محمد سالم من الصليبخات وحصل على ٤٢٫٣٠ درجة .
٨— مبارك فرج من الكويت وحصل على ٣٠٫٧٠ درجة .

لم يشترك في البطولة سوى «٥» اندية من اصل ١٤ نادي .

وفي بطولة العمومي للسلم المتحرك لم يشترك سوى ٣ اندية يمثلهم ٣ سباحين وقد احتل المركز الاول بكل جدارة سباح كاظمة محمد السلاحي وحصل على ٣٢٩٫٦٥ درجة وكان افضل السباحين وقدم غطسات جميلة بينما احتل المركز الثاني سباح النادي العربي عبدالله الحقان وحصل على ٢٣٣٫٦٠ درجة . بينما جاء سباح نادي الجهراء ناصر طعمة بالمركز الثالث وحصل على ١٢٣٫٦٥ درجة .

● التدقيق على بطاقات اللاعبين قبل البداية ..

● لاعب يؤدي احدى الغطسات

حضر البطولة علي السبتي امين سر الاتحاد ، وخليل ابراهيم امين صندوق الاتحاد ، وسليمان الماجد رئيس لجنة الحكام .

ويقال : ان البطولة دون المستوى بسبب عطلة العيد وسفر بعض لاعبي الاندية في اجازات ، ويقال ان بعض اللاعبين لم يحضروا بالرغم من علمهم بالبطولة .

بدء تدريب منتخب الشرطة لكرة القدم استعدادا للبطولة العربية

● مطر العتيبي

صرح الملازم اول مطر العتيبي مدير اتحاد الشرطة الرياضي بان تدريب منتخب شرطة الكويت سيبدأ اعتبارا من اليوم على ملاعب الجامعة بالخالدية وبعد فترة اسبوع سوف ينتقل التدريب الى ملعب القادسية ..

هذا وسوف يضم المنتخب الى معسكر اعداد بعد فترة قصيرة كما سيقام لقاءات للمنتخب مع فرق محلية وعربية استعدادا لبطولة الشرطة العربية وقال : ان اختيار عبدالله العصفور كمدرب للمنتخب جاء نتيجة لكفاءته ونتائجه .

واملي كبير في ان يحقق منتخب الشرطة نتائج ممتازة في الدورة المقبلة التي ستقام في ليبيا ومن المحتمل ان يشارك في هذه الدورة اكثر من ١١ دولة عربية .

سفر رشود والتميمي والشاهين الى دمشق

يغادر الكويت اليوم متوجها الى سورية عيسى رشود امين سر الاتحاد الكويتي للكرة الطائرة بصفته امين سر اللجنة الفنية العربية وعثمان التميمي مقرر لجنة الحكام في الاتحاد العربي ، وعبدالحميد الشاهين ورضا حسين ، وذلك لحضور اجتماعات لجان الاتحاد العربي التي ستعقد في دمشق خلال فترة اقامة البطولة العربية الثالثة وبطولة الناشئين . هذا وسيعقد في مقر اتحاد الطائرة اليوم اجتماعا لجميع اعضاء الوفد المشارك في البطولة برئاسة طليان علي طليان رئيس الوفد لبحث جميع الامور التي تتعلق بالبطولة وما يخص امور السفر .

سفر وفد الكويت لتنس الطاولة الى الصين

● خليفة مبارك

يغادر الكويت اليوم وفد «الكويت» لتنس الطاولة متوجها الى الصين برئاسة خليفة مبارك وعضوية عبدالله فيمان والمدرب الصيني قون و١٤ لاعبا هم :

سعود المخيزيم ، خليل ابراهيم ، محمود عبدالملك ، احمد صالح ، محمد مبارك ، عبدالهادي احمد ، جاسم محمد ، احمد جعفر ، محمد اليماني ، حمد ابراهيم ، جمال اليماني ، محمد عثمان ، يوسف حسين ، وليد العبلاوي .

وذلك لاقامة معسكر هناك خلال الفترة من ٨/١٦ ولغاية ٩/٩ ، استعدادا للبطولة العربية التي ستقام بدمشق خلال الفترة من ١٠ ولغاية ١٩٨٠/٩/٢٢ .

دمشق تنظم البطولة العربية للجودو

علمت «الرأي العام» ان الاتحاد الكويتي سيعتذر عن استضافة البطولة العربية الثانية للجودو ، وكذلك اجتماعات الجمعية العمومية للاتحاد العربي للعبة .. كما علمت الرأي العام بان سوريا ستنظم البطولة كما ستستضيف اجتماع الجمعية العمومية . ومن المقرر ان يبحث اتحاد الجودو الموضوعين في اجتماعه القادم اضافة الى بحث اقامة معسكر تدريبي لفريق الناشئين في احدى الدول الاوروبية او العربية .

رئيس الاتحاد الرياضي السوري يهنىء الشيخ فهد الاحمد

تلقى الشيخ فهد الاحمد رئيس اللجنة الاولمبية الكويتية برقية من رضا اصفهاني رئيس الاتحاد الرياضي السوري حيث عبرت البرقية عن شكر الاتحاد وتهنئة الشيخ فهد على المكاسب التي حققها في دورة الالعاب الاولمبية في موسكو بتاكيد عضوية فلسطين في الاتحادات الدولية ويعتبر هذا نصرا للقضية العربية وكرر الاصفهاني شكره وتمنياته بالتوفيق .

مدير كرة اليد بالقادسية يجتمع مع اللاعبين

● سرور سالم

يعقد سرور سالم مدير كرة اليد بنادي القادسية اجتماعا مع جميع لاعبي كرة اليد في الساعة الخامسة مساء اليوم بمقر النادي وقد طلب سرور من جميع اللاعبين ضرورة الحضور في الموعد المحدد .

بطولة شمال ووسط اميركا لكرة القدم

فاز فريق الولايات المتحدة لكرة القدم على فريق هندوراس ، وفاز فريق المكسيك على الفريق الكندي في الادوار قبل النهائية لبطولة الشباب (تحت ١٩ سنة) لشمال ووسط اميركا مع دول الكاريبي لعام ١٩٨١ .

بدء التدريبات العامة لجميع الاندية

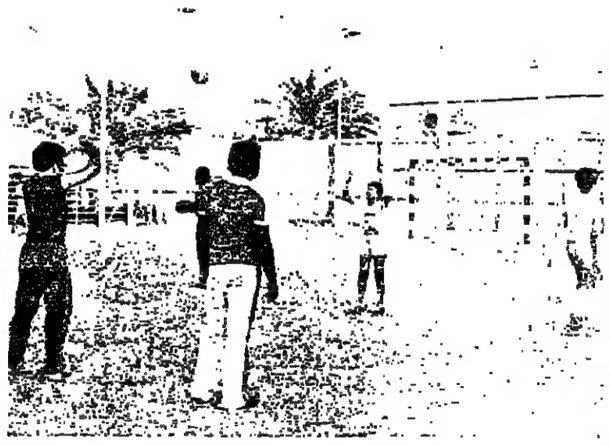

● لقطة من تدريب كرة اليد بكاظمة .

● فريق كرة اليد لم يتوقف عن التدريب

٣١ لاعبا في اول تدريب للعزمي .. وحضور مكثف لأعضاء مجلس الادارة

السالمية تبدأ بتدريبات كرة القدم وكرة اليد

بدأ امس تدريب جميع الفرق لجميع الاندية في مرحلة الاعداد العام للموسم المقبل .. حيث تهتم الفرق باكساب لاعبيها اللياقة البدنية .

فملاعب العربي كانت كخلية النحل حيث امتلأت باللاعبين فاندفعوا بحماسة بالمران مع مدربيهم .

٣١ لاعبا بتدريب الكرة

في تدريب الكرة حضر ٣١ لاعبا وتغيب علي الملا لاستعداده لحضور دورة عسكرية واحمد خلف لاصابته ، وعبدالنبي حافظ واحمد عسكر ومحمد كرم لوجودهم مع المنتخب في معسكره بالمانيا .

حضر التدريب وتابعه دعيج خليفة المالك ، واحمد الرومي ، وحسن ناصر ، وسالم مبارك ، ومحمد الشملان ، ومحمد السدرة .. وقاد التدريب ماكاي وساعده مارتن .

في بداية التدريب تحدث الشملان للاعبين وحثهم على بذل المزيد من الجهد لمواجهة الموسم المقبل .

ثم تحدث حسن ناصر واوضح صعوبة المهمة الملقاة على الفريق حيث سيواجهون منافسة شرسة من بقية الاندية لان لقاء البطل يحمس الفرق لمحاولة اقتناص نقطة او نقطتين منه .

وتناول دعيج المالك موضوع المواظبة على التدريب وتنفيذ تعليمات المدرب كي يتحقق للاعبين والنادي والجمهور ما ينتظره منهم .. فتحقيق البطولة .. اسهل كثيرا من المحافظة على تلك البطولة .. لكن بالمران .. واستيعاب الجرعات والحماسة والروح القتالية والرغبة الاكيدة للفوز .. والعمل له يسهل كثيرا الوصول للهدف وهو الحفاظ على البطولة .

اما مكاي فكان موضوعيا في كلمته الافتتاحية حيث لن يطلب من اللاعبين شيئا صعبا .. فالتدريب سيتدرج من السهل الى الصعب .. ولن يقبل ولا اللاعبين ينبغي ان يقبلوا باقل من البطولة .. وامكانات اللاعبين تسمح لهم بهذا الانجاز ، وبعد ذلك قاد مارتن تدريبات اللياقة البدنية .

● اهتم عبدالفتاح سراج الذي قاد تدريب فريق تحت « ١٧ » سنة بتدريبات التمرينات البدنية .. وقد حضر التدريب اكثر من ٤٠ لاعبا معظمهم تحت ١٥ سنة .

● وقاد علي عبدالهادي تدريبات فريق كرة اليد والذي لم يتوقف تدريبه خلال شهر رمضان وذلك استعدادا لبطولة الاندية الابطال التي ستقام بالبحرين . وجميع اللاعبين في حالة بدنية ومعنوية جيدة .

● وكذا الحال فقد تدربت فرق تنس الطاولة والعاب القوى (الرمي) اما الكرة الطائرة فموعد تدريبها اليوم وكذا كرة السلة .

● وصرح دعيج المالك نائب رئيس النادي .. انه تجاوزا مع وزارة الكهرباء للحد من الاستهلاك فقد اجل تدريبه في شهر رمضان .. وسيحرص اعضاء مجلس الادارة على متابعة جميع انشطة النادي لبث الحماس لدى اللاعبين بغية احراز نتائج طيبة هذا الموسم .

● وعلمت « الرأي العام » انه سيعقد اجتماع لمجلس الادارة يوم الثلاثاء المقبل لمناقشة مشاركة الوفد وتشكيله وتسهيل مهمته .. وكان قد رشح الاتحاد الكويتي لكرة اليد الحكمين حبيب عاشور وخليل الطباخ للمشاركة في ادارة مباريات الاندية الابطال لكرة اليد بالبحرين .

وفي السالمية بدات فرق كرة القدم واليد والجمباز وتنس الطاولة تدريباتها ، ففي ملعب كرة القدم قاد المدربان البرازيليان التدريب ومعهم محمد احمد ، واشتمل التدريب على بعض تدريبات اللياقة البدنية وتدريبات خاصة لحراس المرمى قادها المدرب البرازيلي الجديد وحضر من حراس المرمى عبدالحميد الشطي ، وناصر الردهان ومحمود غلوم ، وقد شاهد التدريب الشيخ خالد يوسف الصباح نائب رئيس مجلس الادارة ورئيس لجنة الاشراف الرياضي وبعض اعضاء مجلس الادارة .

● وفي ملعب كرة اليد حضر التدريب مجموعة كبيرة من الناشئين تحت ١٧ ، ١٤ سنة بالاضافة الى بعض لاعبي الدرجة الاولى وتحت ٢٠ سنة وقبل بداية التدريب اجتمع مشرف ومدرب الناشئين باللاعبين وطلب منهم التقيد بمواعيد التدريب وهي اربعة ايام بالاسبوع .

● ومن ناحية اخرى تدربت فرق الكرة باندية الصليبخات والقادسية والفحيحيل واليرموك .. كما ان ملاعب الالعاب الاخرى شهدت حضورا طيبا من اللاعبين .

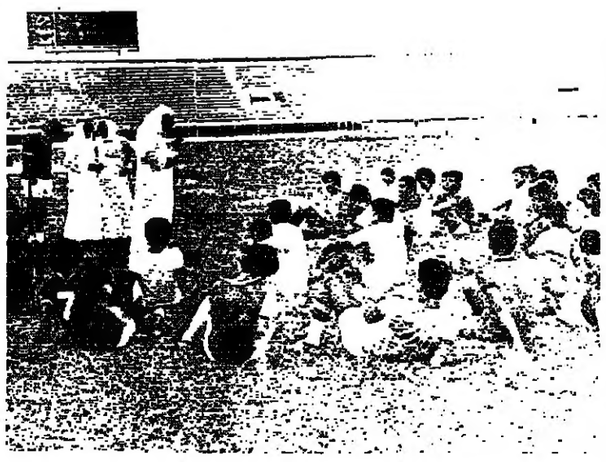

● قبيل بدء التدريب

بطولة العالم للآنسات

كاترين أول امرأة تحطم الرقم العالمي لسباق عشرة آلاف متر

اعلنت امس نتيجة مسابقة ٣٠٠٠ م جري للانسات التي اقيمت في مدينة سيتاردت بهولندا على بطولة العالم للانسات وقد فازت المتسابقة بيرجيت فريدمان من المانيا الغربية ببطولة السباق حيث قطعت مسافة ٣٠٠٠م جري بزمن قدره ٨٫٤٨٫٠١ دقيقة وحلت في المركز الثاني كارلين نيميتز من السويد ، والنرويجية انجريد كريستنسن بالمركز الثالث .

من جهة ثانية ، فقد اعلنت كذلك نتيجة سباق ٤٠٠م حواجز للانسات وفازت في هذا السباق بالمراكز الثلاث الاولى المانيا الشرقية ، فحصلت المتسابقة بيريل بروشات على بطولة العالم وجاءت في المركز الثاني ايلين نيومان وفي المركز الثالث بيترا بفاف ، وحصلت هؤلاء المتسابقات على الميداليات الذهبية والفضية والبرونزية على التوالي وكانت لاعبات المانيا الشرقية قد فزن في بداية التصفيات التي جرت مع ٢٨ لاعبة من مختلف الدول التي حضرت ، ولم تظهر أية منافسة قوية لهن سوى من المتسابقة الاميركية ايستر مائير التي كانت قد حلت في المركز الثاني خلف ايلين نيومان في احدى حارات السباق الاربع ، وقد اختيرت اربع متسابقات من كل حارة من الحارات الاربع التي جرت فيها التصفيات . وتعتبر نتيجة سباق ٤٠٠م حواجز للانسات هذه نتيجة غير مستبعدة حيث ان المنافسة القوية للرياضيات من المانيا الشرقية كانت متوقعة فقط من جانب الرياضيات السوفياتيات ولكن الفريق السوفياتي انسحب من التصفيات في آخر لحظة دون ابداء سبب معقول لهذا الانسحاب سوى الاشارة التي وردت على لسان مدير الفريق بان بعض اللاعبات يحملن اصابات سابقة والبعض الاخر لا يتمكن من الاشتراك بسبب المرض .

من جهة اخرى فقد ذكر ان اللاعبة بيرجيت فريدمان فازت بسباق ٣٠٠٠م جري للانسات بدون صعوبة نظراً لغياب عدد كبير من المنافسات المهمات في هذا السباق والمتسابقة الوحيدة التي شكلت تهديداً باحتلال المركز الاول كانت المتسابقة البريطانية ويندي سميث التي كانت في الطليعة عند بداية هذ السباق ولكن خرجت من السباق فجاة تاركة المجال سهلا للاعبة بيرجيت فريدمان من المانيا الغربية ، من بين ١١ متسابقة اخرى .

والجدير بالذكر ان هذه هي المرة الاولى التي يتم فيها تنظيم سباق لمسافة ٣٠٠٠ و ١٠٠٠٠ متر جري و٤٠٠م حواجز للانسات من قبل الاتحاد الدولي لالعاب القوى .

وقد علق المراقبون على السباقات بأنها لم تحقق أرقاما جديدة وانها فقدت الكثير من بريقها نظراً لغياب الفريق السوفياتي وغياب بعض المتسابقات من دول الكتلة الشيوعية .

● باربيل

كاترين اول امرأة تحطم الرقم العالمي لسباق عشرة الاف متر

اصبحت العداءة البريطانية « كاترين بينز » اول امرأة تسجل رقماً عالمياً في سباق ١٠٠٠٠ متراً للانسات حيث قطعت هذه المسافة بزمن قدره ٣٢٫٥٧٫٢ دقيقة ولكن يتوقع ان لا يدوم احتفاظها بلقب البطولة طويلا ، نظراً لان هذه هي المرة الاولى التي يجري فيها اقامة تصفيات لهذا السباق بعد القرار الذي اتخذه الاتحاد الدولي لالعاب القوى اثناء اجتماع جمعيته العمومية في موسكو باقامة بطولة لسباقات المسافات الطويلة للانسات (خمسة الاف وعشرة الاف متر) .

وجاءت في المركز الثاني الايرلندية فيانولا موريش بزمن قدره ٣٫٥١٫٧ دقيقة والثالثة من بلجيكا (ماجدة ايلاندس) والرابعة من هولندا وهي مارجا ووكي واشترك في السباق اربع رياضيات .

وقد اقيمت بطولة هذا السباق التي لم تكن مقررة بالاصل لتعزيز سباقات المسافات المتوسطة الجارية في هولندا ، وقد صادق الاتحاد الدولي لالعاب القوى على اعتبار العداءة البريطانية كاترين بينز اول عداءة تحمل اول رقم عالمي .

خالد الغيث : عدم تعاون الجامعة سيضطرنا لعدم المشاركة باي دورات مقبلة

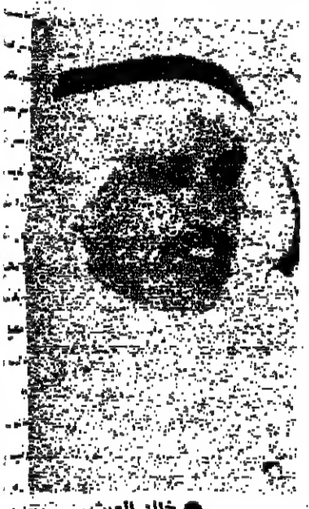

● خالد العيث

● صرح خالد الغيث رئيس اتحاد كرة السلة بان المسؤولين بجامعة الكويت لم يتعاونوا معنا في حل مشاكل اللاعبين من الطلبة . الامر الذي سوف يؤثر بشكل مباشر على مستوى منتخبنا الوطني الذي سيشارك في البطولة العربية الثانية التي ستقام بالمغرب وذلك نظرا لغياب ثلاثة من افضل لاعبي المنتخب وهم غسان العصفور ، واسعد البنوان ، وعدنان البكر ، وهم طلبة بالجامعة واتصلنا اكثر من مرة بالمسؤولين بالجامعة لحل مشكلتهم ولكن دون فائدة ، لان هذه المشكلة سوف تظل قائمة لفترة طويلة مما يجعلنا نفكر في عدم المشاركة باي بطولة مقبلة وان كان املنا كبير في بقية اللاعبين بان يسدوا فراغ زملائهم .

في بداية الدوري الانكليزي الاندية تعاني من انتقال اللاعبين

تعاني فرق كرة القدم البريطانية في هذا الموسم من ارتباك شديد نظرا لعمليات تحويل اللاعبين من ناد لاخر عبر صفقات متشابكة تتسم احيانا بالحذر واحيانا بسوء التقرير او لظروف خاصة باللاعبين ولبعض العلاقات المتوترة التي تنشأ بين بعض اللاعبين ومدراء الاندية والمدربين واحيانا اخرى للاغراءات الاوفر التي تعرضها بعض الاندية لاستكمال مستويات فرقها .

ففي احدى الصفقات التي ندم عليها نادي مانشستر سيتي عودة اللاعب الدولي كيفن كيغان لفريق نادي ساوثهامبتون الذي كان قد بيع لنادي هامبورغ الالماني من قبل نادي ليفربول .

فقد كان لوجوده اكبر الاثر في رفع معنويات ساوثهامبتون للفوز بـ ٢/صفر على مانشستر سيتي ، كما اعتبرت عودته لبريطانيا حافزا قويا للاخرى حيث فاز فريق ليفربول على كريستال بالاس بنتيجة ٣/صفر وفي الاخير قام مؤخرا بشراء لاعبين هامين من نادي الارسنال هما الهداف آلين وحارس المرمى بول بارون وبلغت الصفقة التي بيع فيها كليفة [illegible] مليون وربع المليون جنيه استرليني (٢٫٥ مليون دولار) .

هذا وقد تمكن فريق توتنهام من هزيمة نوتنجهام (حامل بطولة كأس اوروبا) بنتيجة ٢/صفر .

وتعد اهم المباريات التي جرت في بداية الادوار التمهيدية للدوري الانجليزي هي :

— فوز ساوثهامبتون على مانشستر سيتي ٢/صفر .
— فوز ليفربول على كريستال بالاس ٣/صفر .
— فوز توتنجهام على نوتنجهام ٢/صفر .
— فوز استون فيلا على ليدز ٢/١ .
— فوز نورويش على ستوك ٥/١ .
— فوز بيرمنجهام على مانشستر يونايتد ٣/١ .

● احمد عبدالصمد

وصول احمد عبدالصمد

وصل البلاد السيد احمد عبدالصمد رئيس مجلس ادارة النادي العربي بعد قضاء اجازة خاصة خارج البلاد ، وقد استقبل « ابو يوسف » عدد من المهنئين بالعيد وسلامة الوصول مساء امس بالنادي حيث باشر بنشاطه المعهود بهمة عالية .

فلاش

عندما نقول ان الاتحادات العربية الرياضية ما تزال تعيش في جو من الارتجالية والتخبط فنحن نعي ما نقول .. وبالامس سمعنا ان الاتحاد العربي للطائرة سينظم بطولة للسيدات بتونس بينما مستوى الفرق الرجالية «اي حاجة ..» .

ليف بوليوجايفسكي يفوز على كورشنوي في الجولة الثانية عشرة

فاز استاذ الشطرنج السوفياتي ليف بوليوجايفسكي يوم امس بالجولة الثانية عشرة من التصفيات قبل النهائية على بطولة العالم في هذه اللعبة ضد استاذ الشطرنج السوفياتي فيكتور كورشنوي الذي يعيش في المنفى ويحمل الجنسية السويسرية حاليا . وقد اصبح لكل منهما الان رصيد ٦ نقاط حيث فاز كل منهما بجولتين وتعادلا بثماني جولات . وستجري القرعة اليوم لتحديد من سيبدأ اللعب بالقطع البيضاء في اول جولة اضافية ستقام بينهما غدا علما بانه قد تقرر [illegible] يلعبا جولتين اضافيتين فقط لتحديد الفائز في هذه التصفية .

وكان هذان اللاعبان قد تعادلا في بداية الجولة الثانية عشرة بعد [illegible] نقلة لكل منهما ، لكن التركيز الشديد والجدية التي اظهرها بوليوجايفسكي وضعته في المقدمة وادت الى اضعاف خصمه بازاحة العديد من القطع وقد اعتبر كورشنوي بالهزيمة وسلم بها الجولة بعد ٧٣ نقلة .

ضوء على الدورة الاولمبية بموسكو ٨

الكرة العربية اظهرت تفوقها وقدراتها. لماذا نهتم بالقدم وننسى الألعاب الفردية.

منتخب السباحة يحتاج السرعة والمبارزة ينقصها الاحتكاك والصالة

● حسين عبد الرحمن وراء الكاميرا في موسكو .

كتب فيصل معرفي

بالرغم من ان لبنان هي الدولة العربية الوحيدة التي حصلت على ميدالية البرونزيه في اولمبياد موسكو .. الا ان الاشتراك العربي بذلك المحفل الدولي قد بين بشكل باهر تطور الرياضة العربية في جميع ضروبها حيث ظهرت فرق الكويت والجزائر والعراق ولبنان وسوريا بمستوى يبشر بالخير .

ولا اناقض نفسي ويتفق الكثيرون معي ان الرياضة العربية حتى ساعتنا هذه تعيش في جو من الارتجالية والتخبط لاننا لم نلتفت يوما ما الى الامكانيات الموجودة عندنا وبالتالي نضع الخطط والمقاييس على ضوء تلك الامكانيات .

وجميع الاقطار العربية علة الرياضة عندها نقص المنشآت الرياضية التي هي الركيزة الاساسية في البنيان الرياضي وبدونها تصبح الرياضة مثلها كمثل الذي يزرع في ارض صخرية .

ومن هنا يجب علينا ان نضع استراتيجية من شأنها تقييم المراحل السابقة ومعرفة الايجابيات والسلبيات التي طفحت على السطح ومن ثم نقوم بحصر القدرات البشرية التي نملكها في الحقلين الاداري والفني وكذلك بالنسبة للقاعدة العريضة من الناشئين وهي زخم هائل يزخر العالم العربي .

وعندما نقول ان الرياضة العربية متطورة فهذا صحيح ولكنه تطور مبني على الارتجالية وبركة سبحانه وتعالى بل نستطيع القول بأن الكرة العربية قد اخذت مكانها بين فرق العالم القوية .

ففي موسكو ظهرت مدارس كروية عربية هي الكويت والعراق والجزائر وسوريا .. ووصل الى دور الثمانية فرق الجزائر والكويت والعراق .. ولو تناولنا كل فريق على حده وتعرضنا له بالنقد والتحليل فسنجد الفريق العراقي قد وصل الى مرحلة الاعياء نظراً لخوضه للعديد من البطولات اضافة الى تغيير وتبديل المدربين باستمرار قد اثر على المستوى العام .. فضلا عن ان غياب القائد شاكر قد ترك اثراً كبيراً فظهرت صورة الدفاع العراقي مهتزة وكذلك الحال بالنسبة لحارس المرمى رعد حمودي .. وكان باستطاعة الفريق العراقي ان يفعل الكثير والكثير لو كانت الروح المعنوية عالية لدى افراده .

وفيما يتعلق بالمنتخب الكويتي فقد كان بحق مفاجأة الدورة الاولمبية وقدموا عروضا جيدة وفعالة كما يرى المختصون سواء من حيث الاداء الجماعي او التكتيك الفردي .. حتى ان مدير المنتخب السوفياتي نيكولاي ستاروستين اعلن في مؤتمره الصحافي الذي عقد عقب لقاء الكويت والسوفيات .. بأن المباراة قد تركت في نفوسنا انطباعا خاصا حيث برز الطرابلسي عملاقا يدافع عن عرينه وكان جاسم يعقوب في اوج لياقته وفنه وسجل هدفا جميلا اعتبره النقاد من افضل الاهداف بالدورة .

اما المنتخب الجزائري فقد مثل الكرة العربية المغربية وهو فريق متكامل من جميع النواحي ولكن الناحية التكتيكية منخفضة لديهم .

ونستنتج من هذا كله ان العرب يصبون جهدهم على كرة القدم فقط ويتناسون او بالاحرى يهملون بقية الالعاب .. ومن الواجب ان نفعل كما يفعل الغرب من حيث الاهتمام بجميع اللعبات دون تفضيل احداها على الاخرى مع الاعتماد الكلي على الاشبال الذين سيشكلون نواة المنتخبات في المستقبل القريب . تلك هي القاعدة التي نملكها نحن فعلينا فتح ابواب المراكز في وجوههم حتى نجد ابطالا حقيقيين تتوافر فيهم الصفات المطلوبة في كل رياضة سواء من الناحية التي تتعلق بالمهارات القروية او من حيث اللياقة .

● منتخب المبارزة

جميع اللعبات الفردية في الكويت تعيش حالة من القلق وعدم الاستقرار حيث انها بين الحياة والموت فهي ما تزال تبحث عن الصالات التي يمكن للاعبين الذين يزاولون الالعاب اجراء تدريباتهم اليومية ومن تلك الالعاب المبارزة والجودو .. وقد تعرضنا في الاسبوع الماضي لمنتخب الجودو واليوم سنتناول باختصار شديد منتخب المبارزة في الاولمبياد .

وقبل الحديث عن المبارزة الكويتية لا بد لنا من الاشارة الى الصالة التي اقيمت عليها تلك اللقاءات وهي تابعة لنادي الجيش الرياضي بموسكو .. وهي صالة واسعة للغاية يجد فيها الزائر ١٦ ملعبا.. وتدار المباريات بواسطة الحكام الدوليين والكمبيوتر .. وقد شارك بالدورة الاولمبية خلاصة ابطال العالم واستعادت فرنسا مجدها في الفلوريه والابيه .. اما منتخب الكويت فقد خرج في الادوار التمهيدية حيث لعب امام ابطال العالم والخسارة هي النتيجة الحتمية للقاء .. فكيف يمكن للناشىء ان يفوز على منافسه الذي يملك من الخبرة ١٢ سنة وسبق ان فاز ببطولات كثيرة وهذه حقيقة نضعها بعين الاعتبار .

فاذا اردنا ان نصعد بهذه الرياضة الى القمة فما علينا الا ان نتيح امامها سبيل الاحتكاك ونجد لها صالة يتدرب اللاعبون عليها .

● مشكلة السباحة عندنا

شاركنا في الاولمبياد بثلاثة سباحين هم محمد عبد الوهاب ، وادهام حمدان ، وهم افضل السباحين في الكويت في الوقت الحاضر ولم يستطع اي منهم تحقيق اي مركز متقدم لخروجهم مبكرا من التصفيات التي شارك فيها افضل سباحي العالم .. وقد ظهر منذ الوهلة الاولى فارق السرعة حيث ان السرعة تنقص لاعبينا وهذا يرجع الى عدم وجود حمام اولمبي يستطيع فيه السباح ان يزاول تدريباته بشكل منظم ومستمر .. ونستطيع ان نقول الشي نفسه بالنسبة للغطس .

وختاما نناشد المسؤولين عن الرياضة في الكويت دراسة نتائج فرقنا في الاولمبياد ووضع الخطوات الكفيلة التي تؤدي بالتالي الى تطويرها والقضاء على السلبيات التي تعاني منها تلك الالعاب .

● رابطة المشجعين ادت دورها كاملا

● لقطة من مباريات الكرة الطائرة ويبدو اللاعب في وضع استعداد

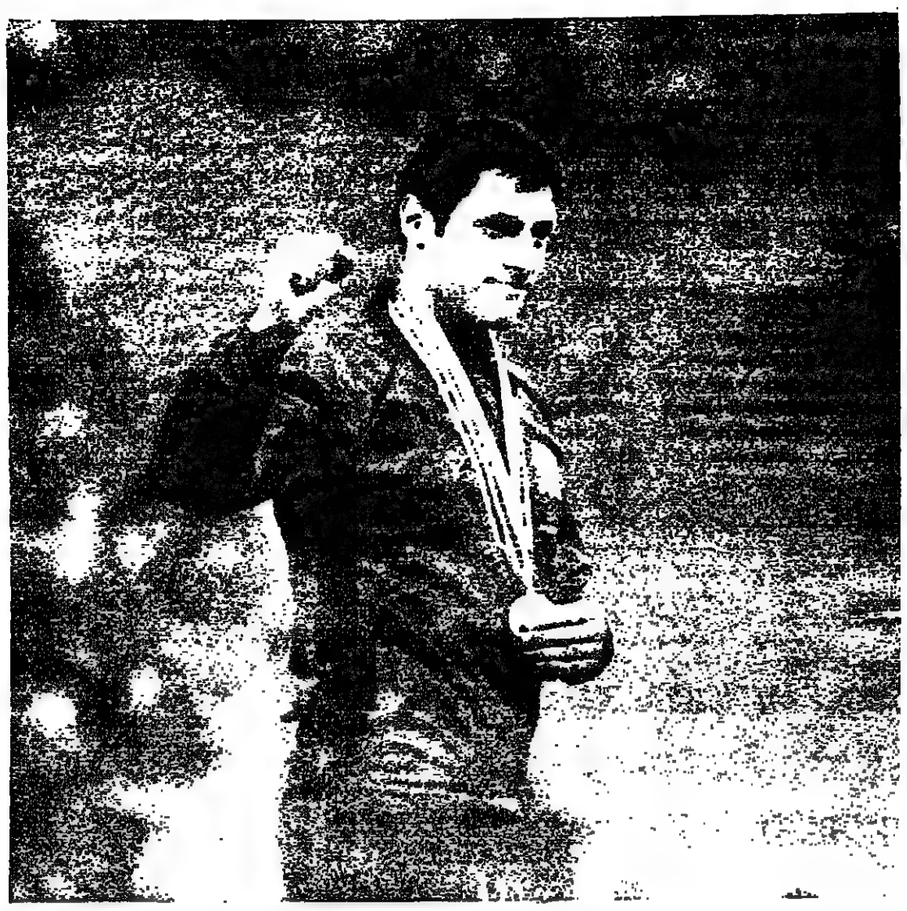

● البريطاني ويلز الفائز في سباق ١٠٠م عدو

● مباريات كرة الماء كانت مثيرة .

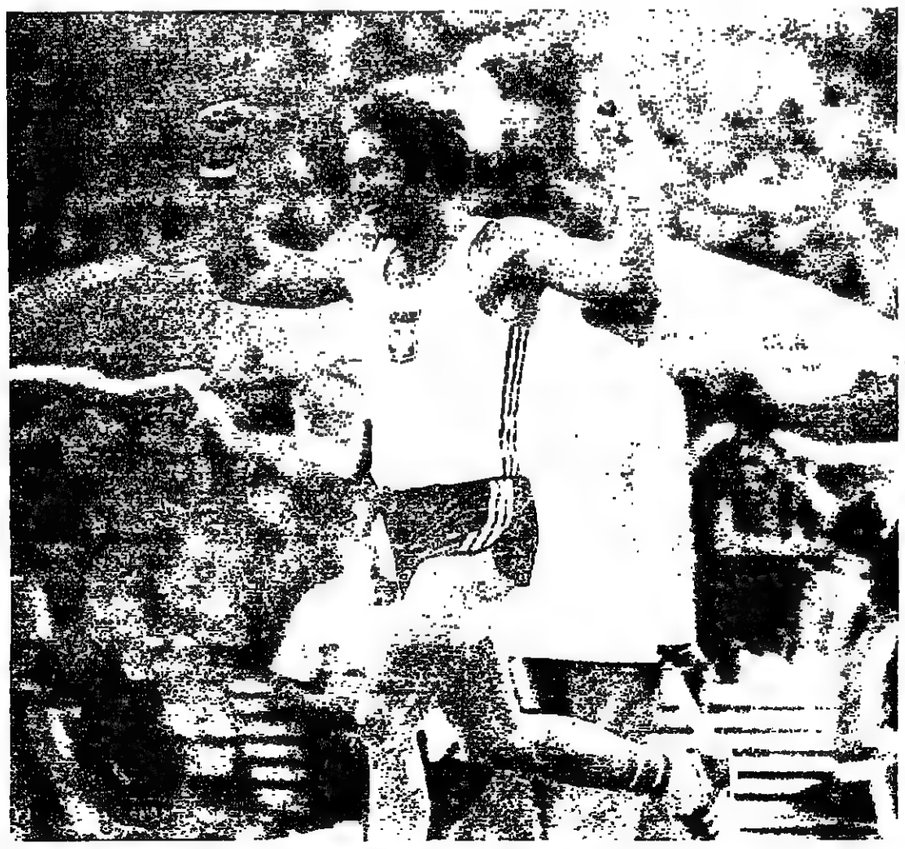

● بطل الزانة البولندي كوزا كويلس .

● لاعب جمباز سوفياتي وعرض على جهاز الحلق .

● فرنسا اعادت مجدها في المبارزة .

هكذا من الأصل

هكذا من الأصل

فنرق كارلتون

شارع فهد السالم - ت: ٤٢٣١٧١

صيرفوع - قرنفل - بالكاري أو لسانات عجل محمره بالفرن

بالاضافة الى لائحة كارلتون

مركز غسيل وتنظيف السجاد

نقوم بتنظيف السجاد الاوروبي والعجمي
ونسلمك السجاد خلال ٢٤ ساعة
اتصل بنا لنرسل من يتسلم السجاد
ت ٥٣٣٩٠٤ / ٦١١٧٧٩ السالم للتجارة العامة

للقضاء على

الحشرات، الفئران، الجرذان
النمل، الصراصير، العرضة..
اتصلوا
مؤسسة الفاروقة التجارية
فرع المبيدات الحشرية - ت ٦١٠٣٣٨٤

تكسي السعادة

أجرة تحت الطلب
بيع وشراء وتأجير كافة انواع السيارات
لنقرة شارع المغرب قرب مستشفى السدير ولوسايت
هاتف: ٥٤٤٧٠١ - ٥٥٠٨٥٨

بهكو BEHCO

ساعة العصر تمتاز بالدقة والجمال
موديلات جديدة لجميع الأذواق
الوكيل العام
يعقوب يوسف بهبهاني
المعرض الجديد: سوق الوطنية
ت/ ٤٢٩٥٨٠ - ٤٢١١٣١

معرض الرائد الفني

الايريالات إختصاصنا
ايريال مركزي.
ايريال موتورز * تمديد خطوط هواتف
أسعارنا الأنافس
السالمية - شارع البحرين ت / ٦٥١٧٥٤

اعتمدوا

مؤسسة الهدف الكهربائية
تركيب الايريال المركزي / الانتركم / الستريو
البدالات / مقاولات كهربائية.
تصليح التلفزيون الملون والفيديو تيب.
ت ٥٥٠٤٢٠ - حولي / شارع تونس / الدائري الرابع / قرب الجسر / ص.ب / ٦٢٦٩

للايجار

قسيمة بالفنطاس مساحتها ٧٥٠م٢
قرب الشارع العام يوجد فيها ١٤ غرفة
ولوازمهم - المراجعة ت: ٧١١٢٩٢

للايجار

مخزن في خيطان البريد مكون
من ثلاث غرف ولوازمهم - واقع
على ثلاث جهات - المراجعة ت: ٧١١٢٩٢

مكيف أمانا

١٨,٠٠٠ وحدة تبريد B.T.U
بسعر ١٣٥ د.ك
اسعار خاصة للتصدير
شركة الاتحاد التجارية تلفون ٤٢٣٣٥١

تركيب شاشات التلفزيونات

بمبلغ زهيد نسبيًا استبدل شاشة تلفزيونك
الملون المستهلكة لدى باسيل الفنية
للاستفسار حولي خلف البريد
ت: ٥٤٤٣٤٠

محلات ايفا

أيضاً اسم شاب للماركات العريقة وتقصر
على الابداع الفريد والمبتكر من الموديلات الحديثة
احذية ايفا دائماً ضمن حدود في الأسعار لا
يتوقعها المرء لمثل هذه البضائع الرائعة.
بضائع ايفا لابد وأن تترك إنطباعاً وتأثيراً
إستحالة لدى مشاهدتها.
أفضل إعلان لنا زبون راضي

يعلن صالون الخيرات

لصاحبه فاروق حسان
الى زبائنه الكرام بانه قد اعاد افتتاح
صالونه من جديد وباشر عمله بحلة جديدة
المرقاب - بناية المرزوق

مطلوب

استئجار سيارات وانيت بوكس
صالون - المراجعة: ٤٣٨٤٦٨ / ٤٢٩٧٧٣

شركة كويتية مساهمة

بحاجة الى سكرتيرة طباعة عربي / إنجليزي
لها خبرة سابقة مع الأجادة للغتين الانجليزية
والعربية - الاتصال ت ٤٣١٥٠٧ / ٤٣١٥٠٨

للايجار

بيت عربي مكون من خمسة غرف نوم
ومطبخ واربعة حمامات وحوش للاتصال
ت: ٥٤٢٧٩٥ - من الساعة الخامسة الى الحادية عشرة مساءً

للايجار

مخزن مساحته ٢٨م٢ بموقع ممتاز بمنطقة
الفيحاء تلفون: ٥٤٢٧٩٥
من الساعة الخامسة الى الحادية عشرة مساءً

مطلوب طباخين

شركة مطعم سقراط
تعلن عن حاجتها الى
طباخين
ومساعدين طباخين
الاتصال ت: ٦٣٩٥١٥ / ٦١٢٧٤٨

حالياً معرض الأسعار

شارع فهد السالم - بجانب مسجد ملا صالح ت/ ٤٢٢٨٠٣

بدلة تركال ٣ قطع	١٥,٠٠٠	دينار
" " ٢ قطعة	١٢,٠٠٠	"
سفاري تركال ٣ قطع	٢٧,٠٠٠	"
بنطلون تركال عشرة الوان	٣,٠٠٠	"
قميص عشرة الوان	٢,٠٠٠	"
بلوزة مارسيليزيه	٣,٠٠٠	"

دراجة جاوا

القوة - المتانة - الاناقة
أسعارها
٣٥٠ سي سي ٢٩٠ دينار
٢٥٠ سي سي ٢٤٠ دينار
٥٠ سي سي بابيتا ٩٠ دينار
JAWA
الوكيل العام:
شركة الدهيشي التجارية
الشرق - دوار الصباح - شارع احمد الجابر
تلفون: ٤٤١٥٤٢ / ٤٣١٣٥٨

شركة صناعية تطلب

١ : سائقين او (موزعين)
بإجازات قيادة ولهم معرفة في اسواق
الكويت.
٢ : عمال فنيون حملة الدبلوم الصناعي
الاتصال تلفون:
٨١٨٤٠٨

انشاء احواض السباحة

وكل ما يتعلق به
من اختصاصنا..
في اقل من شهر
تحصل على حوض كامل
كما يوجد لدينا كل
ما تحتاجونه للاحواض
تلفون
٤١١٦٣٩ / ٤١٥٤١٨
الصالحية خلف وزارة الخارجية
BANANI POOLS

مطلوب

محاسب بكالوريوس تجارة
خبرة لاتقل عن ثلاث سنوات
أمين صندوق
يمني الجنسية
أمين مخازن
هندي الجنسية
المراجعة تلفون: ٤١٣٤١٣ / ٤١٤٤١٤

للمنزل - للسيارة - للحديقة

تلفزيون جنرال ١٢ بوصة ابيض واسود
يعمل بالكهرباء والبطاري
بسعر
٢٧ د.ك
شركة الاتحاد التجارية
ت: ٤٢٣٣٥١

انتبه (فرصة لا تعوض)

شقة فاخرة في تشيسيا لندن للبيع

شقة تصميم لوكس على النمط العصري كاملة المعدات - تتكون من غرفة صالون وطعام كبيرة ووسيعة جدا - ومطبخ كامل المعدات من (طباخ - غسالة صحون - ثلاجة بابين - غسالة أتوماتيك - نشافة ملابس) و٤ غرف نوم في الغرفة الرئيسية حمام وحمامين آخرين ... تقع الشقة على النهر قرب شارع الملوك بحلته العصرية وتقع على بعد خمس دقائق مشي من ميدان صالونت حيث تقع محطة القطار تحت الأرض. قد تم تغيير الشقة حديثا وتم تركيب سجاد وستائر جديدة من جميع الأنواع ... في استطاعة المالك الجديد تأجير الشقة (حوالي ٣٠ جنيه استرليني في الاسبوع) ... السعر في حدود ... ١٤٥ جنيه استرليني.

نرجو الكتابة على صندوق بريد رقم ٣٦٦٥٨ الرأس - الكويت

صالون جمعية الفروانية

اختار هذه النخبة الماهرة ليقدموا افضل القصات

هاكسون فايس - ميني - سيتوار - تلفون ٧٣٢٢٤٤

اعتمدوا صبغة غادر الكبرى

الاولى في تنظيف السجاد والمكاتب والمنازل
لا حاجة لنقل السجاد من المنازل والمكاتب. معداتنا الحديثة
تنقل لكم للمنازل والمكاتب واستعداد تام لتنظيف فرش السيارات
حولي - شارع تونس - تلفون: ٥١٠٠٤٨

دعوة عامة مجاناً

لمشاهدة متحف الحجر الاندلسي المنقوش
حيث تجدون تشكيلة كبيرة
من احواض الزهور بكافة
الاحجام المنسوخة عن اشهر
المتاحف العالمية تجدونها
لدى مشاتل العصفور
الكائنة في الدائري الرابع
خلف صوق القمم

نماذج من نهب ثقافات العالم الثالث

الفنون الافريقية تأخذ طريقها الى العواصم الاوروبية بالسرقة والنهب

كتبت ليلى السايح

اثارت منظمة اليونسكو مؤخرا موضوع السطو الذي يتعرض له التراث الافريقي ، كجزء من عملية واسعة يتعرض لها التراث الفني في عدد من البلدان .

فقد اصبح تهريب الآثار الثقافية والفنية قضية تستحق الاهتمام خاصة وان هذه الاثار اصبحت موضوع تجارة في عواصم الدول الاوروبية .

ويقول الباحث « غانسلماير » ان الحصول على التحف لم يعد مشكلة مع توفر المال . ويستطيع اي انسان شراء تراث شعوب العالم الثالث من اسواق باريس مثلا » .

ويضيف خبير المتاحف« باسكال ماليبلا » ان هذا الامر ينطبق ايضا على مدينة تولوز التي اصبحت عامرة بالتحف الافريقية . اما خارج فرنسا فهناك كوبنهاكن وغيرها من المدن . وسبب هذا الشيوع هو الاسعار المرتفعة التي تبلغها هذه في البلاد الصناعية ، وارتفاع الاسعار يدفع الى المضاربة والمضاربة تشجع على السرقة .. » .

والحقيقة ان هنالك وسائل اخرى غير السرقة ، فان لم يحصل المضاربون على التحف عن طريق السرقة ، فهم يحصلون عليها عن طريق التهريب سواء الى اوروبا او الولايات المتحدة الاميركية او بعض مراكز اسيا الشرقية .

ورغم ان المتاحف لا تتعامل مع التحف المستوردة بطريقة غير قانونية او مشبوهة ، الا ان اصحاب المجموعات لا يكترثون بالحجج التي تدين التهريب .

وقد لاحظ الاثري البلجيكي« تريستان دي برين » الناطق باسم الاتحاد الدولي لتجار الاعمال الفنية ، ان هؤلاء المغامرين قد ظهروا في اسواق الفن منذ خمس عشرة سنة تقريباً عندما تكاثرت الاسفار الجوية وراج تذوق الادوات الفنية التاريخية التي لم تكن معروفة من قبل ، او التي قلما كان الناس يدركون مغزاها .. فليس لهؤلاء المهربين علاقة بالهيئات التجارية .

الا ان « عمر كناري » وزير الشباب في « مالي » يتهم التجار الاوروبيين صراحة فيقول :

« ان هؤلاء المهربين هم جماعة من التجار الاجانب ياتون الى مالي بصفة سياح ويخرقون القانون الذي يمنع التعامل المباشر مع التجار المحليين ، وربما كانوا ايضا جماعة من الشبان الماليين المنقطعين عن ثقافتهم الاصيلة ويتعاطون الاتجار السري » .

ويلاحظ مؤخراً ان اسعار التحف المهربة قد ارتفعت بشكل مثير ، اذ دفع مبلغ ٢٤٠,٠٠٠ جنيه استرليني ثمناً لمقعد من الخشب نحته فنان من قبيلة نوبا في زائير واشتراه متحف نيويورك . وهناك عرشان لزعيمين من زعماء سونغو عثر عليهما في انجولا خلال القرن التاسع وجرى بيعهما فبلغ سعر الاول ٤٠,٠٠٠ جنيه استرليني وسعر الثاني ٥٥ الفاً . اما التمثال الصغير (ايبو) الذي جرى تهريبه من نيجيريا اثناء الحرب بيافرا فقد وصل ثمنه ٢٠,٠٠٠ مارك الماني .

وعن مواجهة هذا الوضع يلزم القانون في الكونغو مثلا امين المتحف بمعاينة الادوات الثقافية بوساطة خبير لتحديد قيمتها قبل ختمها بخاتم المتحف تمهيداً لتصديرها . الا ان المهربين عادة يتهربون من الرقابة ويتجنبون المرافىء والمطارات ، وتجتاز الادوات الثقافية الحدود المترامية الاطراف خلسة .

ويتعقد الوضع بعد اجتياز الحدود ، لان الجماعات القبلية ذاتها تقيم في كل من جانبي الحدود ، ولها نفس العادات والتقاليد وتنطق بنفس اللغة .. لكن من السهل على من يقتني التحف الكونغولية المهربة ان يدعي انه اشتراها من زائير . وبغياب اي قانون دولي يفرض المراقبة على تصدير التحف الى البلاد المجاورة لن يكون هناك رادع لمنع تسرب هذه التحف عبر الحدود .

وكثيراً ما يحدث ان ينتهز التجار فرصة السماح بتعاطي بيع الاعمال الفنية الحديثة ، فيهربون بين مجموعاتهم تحفاً ممنوعة من التصدير مهما كانت قيمتها بالنسبة الى التراث الثقافي .

وهذا ما حدث بالفعل منذ سنوات قليلة عندما عثر في اوروبا على تمثال برونزي عريق القدم من جزيرة (وجبا) على نهر النيجر ، فطالبت نيجيريا حينذاك مساعدة الانتربول لاستعادة هذه التحفة ولكن جهودها ذهبت عبثاً حتى الآن . رغم ان هذه التحفة معروفة في العالم بنوع البرونز المصنوعة منه .. وهو نوع نادر جداً .

وهناك تحفة نادرة مسروقة وهي قناع (اوزيابا) من الكونغو وكان لا يوجد في العالم كله سوى ثماني تحف من هذا الطراز ، اربع منها في المتحف الوطني في الكونغو حيث سرقت احداها . وهي لن تباع ولا شك الى متحف آخر بل ستنتهي بها الامر الى مجموعة خاصة كما هو مصير الخمس وعشرين تحفة التي سرقت من متحف (نكاكاتا) على مسافة ٨٠ كيلو مترا تقريباً من برازافيل .

وقد جرت السرقة بتحريض من احد اصحاب المجموعات في اميركا الذي جاء الى الكونغو لشراء بعض الاعمال الفنية .

ويعتقد الخبراء في الحكومات الافريقية ان الوسيلة الوحيدة لحماية التراث الثقافي الافريقي هي في حمل السكان على تقدير ثقافتهم والآثار الناشئة عنها .

اما اليونسكو فقد اعتمد مؤتمرها العام ١٩٧٠ اتفاقية تنص على منح جوازات خاصة للاعمال المتسمة بقيمة ثقافية . ومن شان هذه الجوازات ان تفيد في حالة نقل الاعمال الفنية من بلد الى آخر بصورة قانونية . وقد انضم الى الاتفاقية ٤٣ بلداً حتى الآن . الا ان الدول المستوردة للآثار لم تدخل طرفاً في الاتفاقية .

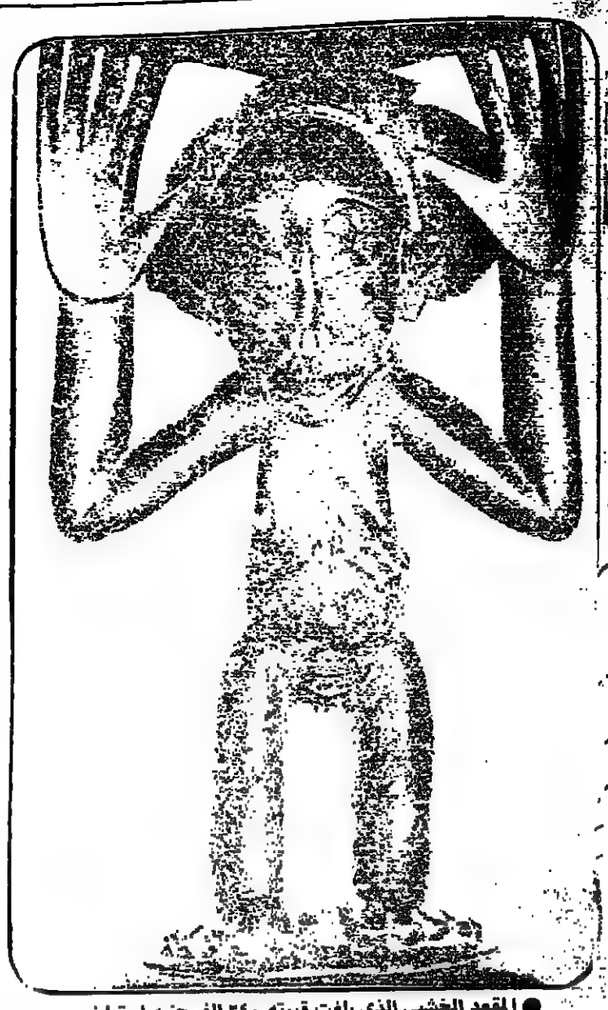

● المقعد الخشبي الذي بلغت قيمته ٢٤٠ الف جنيه استرليني .

● تمثال البرونز النادر الذي وجد في جزيرة وجبا .

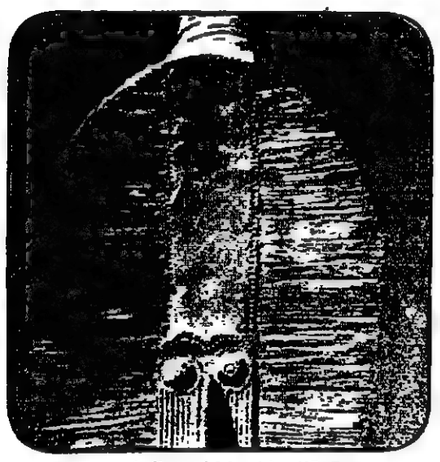

● قناع (اوزيابا) من الجابون

من يدرس الادب العربي ؟ ومن ينقده ؟

(١)

اسئلة تقفز احيانا الى السطح ، واحيانا تغور في العمق ، ولوان كل مختص او مهتم يتعامل مع كل ما يجول في راسه من اسئلة ، لكان بين ايدينا الكثير من الاثار المتطورة في فكرنا الادبي . ولكن في واقع الحال اكثرنا يستبعد اكثر الاسئلة التي تلح عليه أهمية ، ويحاول ان يبعد نفسه عن مسؤولية الرد عليها . واذا طرحها فلكي يقدمها الى غيره من المهتمين ، او المختصين ، تماما كما افعل هنا امام هذين السؤالين الاول : من يدرس الادب العربي ؟ ومن البديهي ان تجد اكثر من مجيب يقول : انهم اساتذة الجامعات وطلبتها في مادة الادب العربي . وهناك النقاد والادباء وسواهم من الهواة . واجابتي على ذلك . لاقصد دراسة الادب العربي في اشكاله الفنية والوانه ومضامينه .. انما دراسة قيمة هذا الادب من جانبه الحضاري ، وما هي الجوانب التي تميز بها في الاداب العالمية ؟ وبشكل اوضح ماذا تبنى هذا الادب المعاصر من قضايا للانسان العربي اولا ، وللانسان الجديد ثانيا ، واي هذه القضايا انتصرت بتأثير هذا الادب ؟

يبدو ان الاجابة على هذا السؤال ليست بسيطة ، وليست مريحة للبعض ، ولا اقول انها ليست مطروحة في ذهن وافكار الكثيرين ممن حملوا ويحملون مسؤولية التطور الحضاري في ادبنا بسماته القومية والانسانية .ومعذلك لا يخفف ذلك من وطأة مثل هذا السؤال على الكثيرين من القانعين بمتعة الانتساب الى رسالة العمل الادبي .

والسؤال الثاني : من ينقد الادب ؟ ولا اقصد هنا نقد كتاب صدر ، او نقد ديوان لشاعر جديد ، ولا اعادة النظر في نظرتنا لافكار طرحت في ادبنا الحديث . بل من له الشجاعة ان ينقد كل ماطرحته هذه الفترة من ادبنا المعاصر ، وماهي قيمة هذا الادب ، وكيف نحدد فائدته ومدى تأثيره على حياتنا الاجتماعية ، وماذا اضاف اليها ؟ قد يبدو ايضا انه سؤال ليس بالبسيط ، ولا اقول انه ليس مطروحا في ذهن وافكار الكثيرين ، ولكنه مع ذلك ليس بالموضوع الموحي بالراحة بالنسبة لآخرين . فنحن اليوم في ملتقى الطرق بالنسبة لابواب عصر جديد ، ومشارف قرن جديد نوشك لو اننا نقارن ماذا افدنا من ادبنا ، بما افادت امم أخرى لشعرنا بالخيبة .

ولكي نخفف من رهبة الموقف هذا ، علينا ان نطرح مثل هذه الاسئلة ، ليس فقط من باب الحرص ولا الحرج ، بل من قبيل مواجهة النفس ، والصحوة على الحاضر ، والاعتراف بحقوق المستقبل . فهل نخشى ان نقدم ادبنا الى مختبر الدراسة والنقد .. لنقول فيه ما اعطى وما عجز ان يعطي ؟ واذا كنا نخشى ذلك فمنذا الذي يستطيع ان يحكم باننا سنتقدم لادب افضل ولحياة فكرية ثرية بادب المستقبل ؟

ان طرح مثل هذه الاسئلة لا يكفي ولكن ، التلويح بها افضل من جعلها نائمة في زمن لا يجدي فيه الهرب من الحقيقة التي تصرخ .. اين يقف ادبنا من حياتنا ؟

سعيد فرحات

ردود على أمثال

٢ — في المثل ان شجرة واحدة تصنع مليون عود من الثقاب . ولكن عودا واحدا يحرق غابة من مليون شجرة .. وهذا خطأ . فان عود الثقاب انما يحرق برأسه الحارق من الكبريت . اما هو فوسيط مسالم قبل ان تدب فيه النار .

٣ — اشعل شمعة بدلا من ان تشتم الظلام .

— ولكن ماذا اذا كان الظلام كثيفاً ، وما من شمعة في اليد ؟ ..

٣ —« الكسل لا يطعم العسل » وهذا غير وارد بالنسبة للورثة من ثروات الاباء والاجداد المدخرة لهم بالكسب الحرام .

٤ — قل كلمتك وامش .. وهذا خطأ لانه هرب من الدفاع عن الكلمة المقالة والتواري عن الانظار .

٥ — « كلب حي خير من اسد ميت » ولكن الموت لا يبدل من هوية الاشياء فلا يصير من الكلب الحي اسدا ولا من الاسد الميت كلباً .

٦ —« من الشجاعة ان تجبن ساعة » وهذا خطأ وتغطيه لان جبن الساعة كثيراً ما يفقدك كل ساعات وايام واعوام الشجاعة .

« ثم وضرب لنا مثلا ونسي خلقه ! »

عبد المجيد لطفي

من الطرائف

اعداد محمد عبد الله القولي

دنيا

التجدد والجمود

تختلف نظرة الناس الى هذه الحياة .. ففي الوقت الذي تتباهى الشعوب والافراد بانتمائها الى اوطانها .

نجد ان الكاتب والمؤلف الانجليزي الشهير سومرست موم كان يفاخر دائماً بعدم انتمائه الى بلد معين .

فهو قد ولد في باريس عن ابوين انجليزين

ولكنه امضى الجانب الاكبر من سني حياته زائراً لكل بقعة من بقاع العالم الفسيح من حوله .

واستطاع بفضل رحلاته الطويلة ان يتميز من كل كتاب عصره بتلك النظرة الفاحصة المدققة لطبيعة النفس البشرية وهي نظرة انعكست على معظم كتبه ومؤلفاته .

سئل يوماً عن رأيه في فرنسا البلد الذي ولد فيه ونشأ وتعلم وعن رأيه في انجلترا التي يحمل دم ابنائها في عروقه .. فقال الكاتب الكبير :

هو الفرق نفسه بين التغيير والجمود .. بين الحركة والوقف لقد مل الفرنسيون حياتهم التقليدية القديمة فاعلنوها ثورة غيرت مجتمعهم ومجرى حياتهم .

ام الانكليز : فلم يتفقوا على شيء مثل اتفاقهم على استنكار كل محاولة للتغيير ..

واذا حدث وعثرت على رجل يدعو الى التغيير وينادي به كما فعل (برناردشو) و (هكسلي) و (لويد جورج) وغيرهم فسوف تجد ان هؤلاء جميعاً ليسوا من اصل انكليزي .

عد الى جذورهم فستجدها نبتت في ايرلندا واسكتلندا وربما اميركا بعد اكتشافها .

ان الرجل قد يغير من نفسه ، وقد يغير من اسلوب حياته ولكنه لا يلبث ان يستنكر هذا التغيير ان سرا وان علانيه وفجأة يعود الى سيرته الاولى .. يعود انجليزيا .

فهذه هي قلعة التقاليد .

فقيل له : وانت لمن تنتمي ؟

فقال موم : انا مواطن وطنه الدنيا كلها .

اقوال في اللغة

اعداد احمد عباس

« الاتباع ٢ »

● هنيء مريء وهذا ماخوذ من قولهم : هناني الطعام ومراني فاذا افردوا لم يقولوا الا امراني .

● شحيح نحيح فالشحيح البخيل والنحيح ماخوذ من النحاحة وهي البخل ايضاً

● مائق دائق ، فالمائق ماخوذ من الموق بالضم وهو الحمق في غباوة يقال ماف مواقه اذا حمق . والدائق من داق دوقاً حمق ايضا فهو دائق .

● حسن بسن : فبسن ماخوذ من بسن الرجل اذا حسنت سجيته فكانهم قالوا حسن كامل الحسن .

● عفريت نفريت : فعفريت فعلب من العفارة بالفتح وهي الخبث ونفريت فعليت من النفور كانهم اراد وا انه خبيث شديد النفور من غيره او شديد التنفير لغيره

● مليح قزيح : وهذا يقال في الطعام فالمليح المملوح اي فيه الملح بقدر والقزيح المقزوح اي الذي فيه الاقزاح وهي الابراز واحدها قزح بكسر القاف والمعنى كامل الحسن لذيذ الطعم .

شعراء معاصرون

فيسنتا اليكسندرة ! من العزلة الى الشهرة !!

لقد تغيرت حياة الشاعر الاسباني « فيسنتا اليكسندرة » منذ ان فاز بجائزة نوبل للاداب لعام ١٩٧٧ .. فعزلته الاسطورية اضحت اشد كثافة وصحته تعقدت .

المنزل الذي يقطنه صغير ولا شيء فيه يوحي بالابهة سوى مكتبته المكتظة بالكتب .

حيث يزوره بعض الناس فهو يعتني بهم ويختار لنفسه كرسيا ليجلس بمواجهة الضوء ..

وفي اخر حديث له يقول : انا اعمى ، ولكن سوف تجرى لي العمليات ، وانا اليوم لا استقبل احدا ، ويعلق عضو في الاكاديمية الملكية الاسبانية حول وضع الشاعر « اليكسندرة » : باعتقادي ان جائزة نوبل قد تكون مسألة شاقة بالنسبة له .. فثمة شعراء امثال « جيراردو دياغو » و « دماسو الونسو » كانوا يستحقون هذا التكريم وهم ليسو باقل من « اليكسندرة » .. فمنذ فوزه بجائزة نوبل ، التي جعلته مشهورا لم يعد يراه احد ، فالشهرة دمرته وهو المعروف بتوحده وعزلته ، والشهرة لم تكن هدفا من (اهدافه) .

وهذا صحيح لان وحدة الشاعر « اليكسندرة » كانت قد بلغت مبلغا بحيث ان شعره ظل مجهولا حتى اكتشفه فجاة احد اصدقاؤه وعرضوه للفيلسوف الاسباني « خوزيه اورتيغاغاسيت » ليقدمه للناس ..

وحين سئل الشاعر ما اذا كان لا يزال يكتب الشعر .. قال : لا شك في ذلك .. ولكن ، القضية ليست فيما لو كنت ما زلت اكتب الشعر ، فانا دائما اكتب الشعر وسوف اكتبه دائما ، لانني شاعر ، والشعر هو وسيلتي للحياه وشكل وجودي ، وهو وسيلتي لاكون انسانا » .

ويضيف : انا لا استطيع التفكير بالحياة بدون كتابة الشعر ، فعملية التنفس وكتابة الشعر اعتبرهما نشاطين بنفس المستوى من الاهمية لوجودي وعندما اكتشفت الشعر ادركت انه مصيري وقدري ..

يعتبر « فينستا اليكسندرة » اخر شعراء جماعة الشعراء الاسبان المعروفين باسم « جيل عام ١٩٢٧ » وهي حركة ادبية حققت نضجها الادبي وتركت تأثيراتها في الادب الاسباني الحديث ..

فالشاعر « كارلوس بوسوفر » ، الذي وصفه « فينستا اليكسندرة » باعتباره واحدا من اعظم الشعراء الذين انجبتهم اسبانيا ، كتب بيان « اليكسندرة » كان محظوظا لانه ولد اسبانيا عام ١٨٩٨ ، ويرى ان « الفردية » التي بدأها الرومانتيكيون بلغت اعظم درجات الذاتية داخل « اللفظية اللاعقلانية » لحساسية « اليكسندرة » ..

ما هي « اللفظية اللاعقلانية » ؟ يشرحها « بوسوفر » قائلا : انها استخدام للغة لمضمونها السيكولوجي او اللاشعوري اكثر من استخدامها لمعانيها المحددة ..

ولهذا نجد ان لغة الشاعر « اليكسندرة » مثل الرسم التجريدي ، تحتاج جهدا لفهمها ..

لكنه يقول عن شعره عندما سئل فيما لو انه يستخدم تكتيك « الكتابة الاوتوماتيكية » الذي يستعمله السرياليون : (انا لا اكتب شعرا خاصا بتفسير الاحلام او شعرا شبيها بالاحلام ، بل انا اؤمن بان الشعر خاص بضوء النهار ويكتب للعقل المشرق الصافي ..

لقد داعت شهرة « اليكسندرة » عام ١٩٥٤ وتداول الجمهور قصائده بعد ان نشر مجموعته الشعرية « تاريخ القلب » التي تميزت لغتها باليسر ، اذ كرس ، في مجموعته المذكورة ، شعره للانسان وقضاياه بعد ان كرس شعره انباكر للطبيعة والكون ، ..

يقول : ينبغي على الشاعر ان يبذل جهدا كبيرا من اجل الالهام ، فانا دائما انصح الشعراء الشباب بالعمل المواصل ، فالالهام لا يسقط فوق رأس الشاعر مثلما تتساقط ورقة من الشجر بل ان الالهام حالة من الشرط الابداعي ويستطيع الشعر تحقيقها من خلال العمل المباشر .

صادق عبدالله

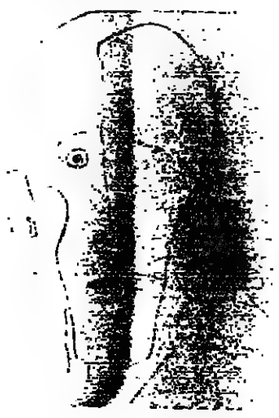

● فينستا اليكسندرة : صورة بريشة « جيمس ترنوس »

في الطريق

بقلم : فاروق خورشيد

النفس مليئة بدخان غريب ، والايدي تشابكت وظهورهم متلاصقة وعيونهم على واجهة المحل المضيئة المعتمة ، تبين بها اقمشة ملونة مصبوغة ، ثم تعتم ، ثم تعود الى الظهور من جديد ، وانا اقف على الرصيف وتدوي خبطة عالية تهز قلبي في عنف ، من يدري ، لعله انفجار .. فاليهود عند الابواب الخلفية للقاهرة ، والقاهرة مدينة مفتوحة ، لا شيء يحميها من الانفجار ، وينقبض قلبي وتهتز الناس وتكاد تقف ، ولكن ظهورهم وظهورهن كما هي ملتصقة متساندة امام واجهة المحل يعرض الاقمشة ويضيء النور ثم ينطفىء ، ثم يضيء من جديد ..

ويرتفع صوت وقع الاحذية ، خلفي تماماً .. وانظر في حذر ، ويتقدم الشرطيان كتفاً الى كتف وسلاحاً الى سلاح ، ويصيح مجنون :

— اعدام ..

ويرفع الجنود بنادقهم ثم ينزل سيف الضابط وينطلق الرصاص ، بعضه يصيب الحائط ورائي ، وكله في قلبي وصدري ، وتتهاوى ساقاي وتتعلق قدماي واتهاوى واسقط ثم اسقط الى جوار الحائط الملوث بالدماء .. ابداً .. بالدماء ..

وابواق السيارات وصفارات موتوسيكلات تسبق الموكب للزعيم ، وصراخ صفارة الانذار والراديو يهتف بنشيد عن المحاربين والوطن والصمود .. ويقول البائع :

— عقود ، عقود ملونة من الاقصر ، بل من اسوان ، هي عقود اصلية من العقيق ، والظهور كما هي تقف اما واجهة المحل تضيء انواره حيناً ثم تنطفىء .. ثم تضيء وتنطفى .. وتتماسك الايدي وتنطبق الاصابع مع الاصابع ويهتز ردف مليء ثم يتداعى ردف صقيل كأنه الحلم ، كأنه شلال ماء ينداح الى صحراء عطشانة ، تموت ظمأ .. واحرك قدمي ثم اشعل سيجارة ويمر موكب من ثياب والوان وعطور ، ويقف امام الواجهة الملونة مع الواقفين ويهز احدهم كتفيه وتهز واحدة ردفها ، ويضرب بائع اليانصيب الاعمى الارض بعصاه ذات النهاية الحديدية السميكة ويقول :

— الف جنيه ، الف لصاحب النصيب بقرش صاغ ..

ويدق الارض .. ويدق الارض .. ويدق الارض

والوجه اعرفه وسط كل هذه العطور والالوان ، الوجه اعرفه ، ويبتسم ، وحين ابدأ في رسم ابتسامة على وجهي يكون قد اختفى وسط الزحام ، ولا يبقى منه امام الواجهة المضيئة ثم المظلمة شيء ، الا ذكريات باهتة في رأسي .. هل حقاً اعرف هذا الوجه .. لا ادري .. حقاً نسيت .. فالسن يضعف الذاكرة .. والمرأة ردفها يملأ المكان كله مكتنز سمين ، يتضخم ويتضخم ولا يبقى ردف امام الواجهة الا هذا الردف وحده ، يحتل واجهة المحل كله ، ويهتز فاهتز ويضطرب فاضطرب .. ثم يسير فاسير .. ويصيح شرطي المرور في بوقه المعدني : —

— لا يسير المشاة الا حين يلوح النور الاخضر .. لامنك وسلامتك اتبع اشارات المرور ..

ونمت .. كنت واقفاً ونمت وتوقف الزمن .. ودقات الاعمى على الرصيف بعصاه في اخرها قطعة من حديد .. تدق الرصيف وتدق ..

وعاد الغثاء البشري يتجمع او يتلاءم ويغلق واجهة المحل بشيء متراص هو مزيج من ارداف وروائح وصدور وكلمات وهمسات ولمسات وحركة وصمت غريب .

وهتف بوق سيارة ولمع ضوء مبهر وقال المنادي العجوز :

— من هنا .. اكسر يابك اكسر .. فهنا مكان لسيارتك لا تخف .. هنا مكان اكسر الى اليمين .. الى اليمين .. الى اليمين .. وزيقت السيارة ... وصرخت فتاة .. وصاح منادي :

— لحظة يابك .. مهلا .. مهلا ودخلت السيارة في الشارع الضيق ونزل فتى فاره القامة حليق اللحية .. غزير الشعر .. وابتسم .. وتحولت اليه وجوه وابتعثت من واجهة المحل آهة ، وتمزق قلبي .. ومضى وقع العصا الخشبية ذات الحافر الحديدي يضرب على الارض بانتظام .. بانتظام ..

هكذا مت الأجل

مصح .. في منجم اليورانيوم !

● سيدتان كبيرتان في العمر في منجم بولدر بانتظار الفرج

● هل تشفى هذه العجوز باشعاعات اليورانيوم ؟!

● المباني التابعة للمنجم في مونتانا وامامها مركبة في خدمة المرضى .

يتوافد العجزة وكبار السن من الذين يعانون من بعض الامراض المزمنة كالربو والتهاب المفاصل والصمم على احد مناجم اليورانيوم في « بولدر » حيث يقال ان اشعاعات اليورانيوم مفيدة للصحة .

ويقضي هؤلاء الناس الذين يتوافدون من اوروبا وكندا والولايات المتحدة اوقات طويلة داخل المنجم معرضين انفسهم للاشعاعات حيث هيئات لهم ادارة المنجم بعض وسائل الراحة والبطانيات لاتقاء شر البرد داخل المنجم .

● رجل عجوز يجلس في المنجم على امل الشفاء من علته .

اليابانيون يرفعون العلم البريطاني

يقوم اليابانيون مرة بالسنة برفع العلم البريطاني امام تمثال برونزي لامرأة بريطانية من مقاطعة « ويلز » ، ويقومون بعدها بوضع بعض الاعشاب البحرية عند قاعدة التمثال المذكور في احتفال مهيب .

وتجدر الاشارة الى ان اليابانيين يعتقدون بان تناول الحشائش البحرية يساعدهم في البقاء على قيد الحياة لسنين طويلة كي يصبحوا من المعمرين في هذه الحياة الدنيا .

ويحكى ان اعصارا شديدا قد ادى لاتلاف المواقع التي تنمو فيها الاعشاب البحرية في عام ١٩٤٨

ولم يفلح العلماء اليابانيون من ذوي الاختصاص في اعادة زرع الاعشاب البحرية كي تنمو على اغرار ما كانت عليه من قبل الاعصار .

وسمعت تلك المرأة البريطانية ، التي كانت تدعى الدكتورة « كاثلين درو » ، بمحنتهم فسارعت الى تزويدهم بنتائج الاختبارات التي كانت تجريها بنجاح منقطع النظير في مجال زراعة الاعشاب البحرية في مقاطعتها « ويلز » .

وبالطبع ، بادر اليابانيون لاتباع ارشاداتها مما ادى لعودة نمو الاعشاب البحرية وازدهارها مرة اخرى كما كانت عليه من قبل .

ولهذا فقد عمد اليابانيون الى تخليد ذكراها عندما توفيت في عام ١٩٥٧ باقامة تمثال برونزي جميل لها يطل على خليج « شيمابارا » اعترافا منهم بمعروفها وجميلها عليهم .

الراهب يمثل

الراهب الايطالي الكاثوليكي ، يقوم لاول مرة في حياة الكنيسة بدور في مسرحية (تاريخ عام ١٠٠٠) والدور الذي يقوم به رجل الدين — هو نفس دوره في الحياة اي — راهب — مدة الدور على المسرح ثماني دقائق ، ينتزع خلالها التصفيق من الجماهير الغفيرة التي تتجمع على مسرح مدينة (ايفيرا) الصناعية . دور الراهب على المسرح معارضته لطبقة النبلاء ، التي تمثلها شخصية الاقطاعي (اردنيو) ، لقد تحدثت كل الصحف الايطالية عن الراهب الذي كانت له مواقف معارضة لسياسة الفاتيكان عندما كتب منذ سنين خطابات لانكوير لنجوير سكرتير الحزب الشيوعي يقول له فيها انه بالامكان تعاون الشيوعيين مع المسيحيين الكاثوليك وانه لا تعارض بين المسيحية والماركسية .

يوميات الجبرتي تصدر بالفرنسية

يوميات الجبرتي في مصر اثناء الحملة الفرنسية على مصر صدرت في كتاب جديد في باريس يحمل هذا العنوان .

واليوميات تحكي وقائع الحملة الفرنسية على مصر بقيادة نابليون بونابرت عام ١٧٩٨ وكيف قادها المصريون حتى انتهت الحملة عام ١٨٠١

مراهق يسرق الذهب

القي القبض على المدعو ابراهيم ب (عراقي) والبالغ من العمر ١٦ سنة وذلك على اثر الاشتباه به ، وقد عثر بحوزته على ست اساور ذهبية وبالتحقيق معه اعترف بانه تمكن من سرقة الاساور . وقد احيل المتهم والمضبوطات الى السلطات المختصة لاستكمال التحقيق واتخاذ الاجراءات اللازمة بحقه .

١٣ مليون لحماية الاثار

بلغ مجموع ما قدمته مجموعة حماية الاثار التابعة لهيئة اليونسكو مبلغ ١٣ مليون دولار وذلك للمساهمة في انقاذ معابد فيلة .

وجدير بالذكر ان الولايات المتحدة ساهمت بمبلغ مليون دولار لنفس القرض .

هل لديك مشاكل
بالنسبة لمستوى المياه الجوفية؟
إذن .. إستشر بودي

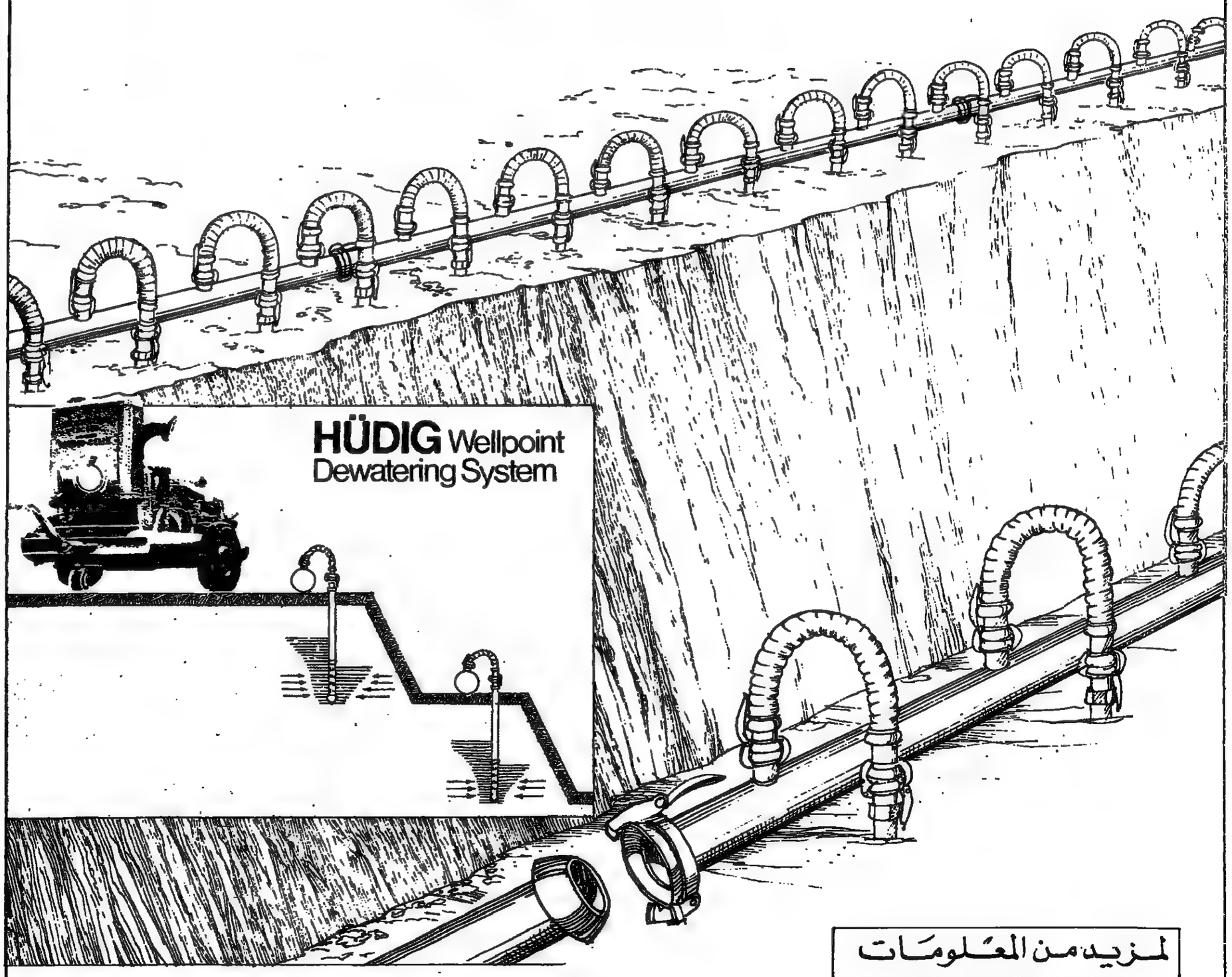

لمزيد من المعلومات
تلفون : ٤٢٧١٥٨ / ٤٢٧١٥٩
بودي
فعاليتنا - نجاحك

الاذاعة

● فيروز

● نجاة الصغيرة

٥ر٣٦ الشارة الموسيقية فالسلام الوطني ، ٥ر٣٠ القرآن الكريم ، ٦ر٠٠ نشرة الاخبار الاولى ، ٦ر١٥ الرضا بالقضاء والصبر عند نزول البلاء ، ٦ر٢٢ قراءة البرنامج ، ٦ر٢٥ مختارات غنائية وموسيقية ، ٦ر٤٥ صحافتنا اليوم ، ٦ر٥٧ موسيقى سلموني ، ٧ر٠٠ موجز الانباء ، ٧ر٠٥ اغنية وموسيقى ، ٧ر١٥ موسيقى الصباح ، ٧ر٣٠ نصف ساعة مع الغناء والموسيقى ، ٨ر٠٠ نشرة الاخبار الثانية ، ٨ر١٥ اغنيتان ليوسف المهنا ونجاة الصغيرة ، ٨ر٣٠ طرائف وغرائب ، ٨ر٤٢ حتى التاسعة مع ثلاث اغنيات ، ٩ر٠٠ عالم الاسرة ، ٩ر٣٠ اكثر من ساعة ، ١٠ر٣٠ موجز الانباء ، ١١ر١٥ مجموعة اغان ، ١١ر٤٨ دعاء ، ١١ر٥٢ اذان الظهر ، ١١ر٥٨ ابتهال ، ١٢ر٠٤ الحب السعيد ، ١٢ر١٥ مسلسل وجوه في الزحام ، ١٢ر٣١ قراءة البرنامج ، ١٢ر٣٥ حتى الواحدة مع ثلاث اغنيات ، ١ر٠٠ نشرة الاخبار الثالثة ، ١ر١٠ اغنيتان ، ١ر٣٠ اسأل الاذاعة ، ١ر٤٥ قصيدة شواق ، ٢ر٠٠ عالم الصحراء ، ٢ر١٤ مجموعة اغنيات ، ٣ر١٣ الشهيد الذي اهتز العرش لموته ، ٣ر٢١ القرآن الكريم ، ٣ر٢٧ اذان العصر ، ٣ر٣٠ ماما انيسة والصغار ، ٤ر٠٠ موجز الانباء ، ٤ر٠٥ من الفن الشعبي ، ٤ر١٥ اخبار جهينة ، ٤ر٣٠ يوم ويومين وجمعة ، ٤ر٣٥ نافذة على التاريخ ، ٤ر٥٣ حتى السادسة مع مجموعة اغنيات ، ٦ر٠٠ موجز الانباء ، ٦ر٠٥ القرآن الكريم ، ٦ر٣٠ اذان المغرب ، ٦ر٣٦ ابتهال ، ٦ر٤٢ اغنيتان ، ٧ر٠٠ جريدة المساء ، ٧ر٣٠ والنبي وحشتنا ، ٧ر٣٨ نفس وروح ، ٧ر٤٩ اذان العشاء ، ٧ر٥٥ ابتهال ، ٨ر٠٠ نشرة الاخبار الرابعة ، ٨ر١٥ اغنيتان ، ٨ر٣٠ اخبار الرياضة ، ٨ر٣٥ حتى التاسعة مع ثلاث اغنيات ، ٩ر٠٠ ديوانية شعراء النبط ، ٩ر٣٠ حتى العاشرة مع مختارات من الغناء القديم ، ١٠ر٠٠ موجز الانباء ، ١٠ر٠٧ مسلسل المبشرون بالجنة ، ١٠ر٣٠ النفط والتنمية والحياة ، ١١ر٠٠ مع المسرح العالمي الحديث ، ١٢ر٠٠ موجز الانباء ، ١٢ر٠٥ سهرة غنائية كويتية تستمر حتى الواحدة ، ١ر٠٠ موجز الانباء ، ١ر٠٥ القرآن الكريم ، ١ر١٠ الختام بالسلام الوطني .

التلفزيون

البرنامج الاول

٥ر تجارب هندسية ، ٦ر٠٠ الشارة والسلام الوطني ، ٦ر١٥ رسوم متحركة ، ٦ر٣٠ نافذة على العالم ، ٦ر٤٥ من الفن العربي ، ٧ر٠٠ في خدمة الجمهور ، ٧ر٣٠ المسلسل العربي القومي ، البركان ، ٨ر١٥ اغنية شعراء النبط ، ٩ر٠٠ اخبار العربية ، ٩ر٤٥ الفيلم الاجنبي ، خدعتني امرأة ، ١١ر٢٠ موجز الانباء ، ثم الختام بالسلام الوطني .

البرنامج الثاني

٦ر٣٠ تجارب هندسية ، ٧ر٠٠ الشارة والسلام والقرآن الكريم ، ٧ر٠٥ رسوم متحركة ، ٧ر٣٠ المسلسل الاجنبي ، الحرارة ، مرتفعة ، ٨ر٠٠ الاخبار الانجليزية ، ٨ر١٥ المسلسل الاجنبي ، جالاكيتا ، ٩ر٠٥ المسلسل الثقافي ، عالم الموسيقى ، ٩ر٢٠ البرنامج الثقافي ، الكلمة تدق ساعة ، ١٠ر٢٠ المسلسل الاجنبي ، ملفات روكفورد ، ١١ر٠٥ الختام بالسلام الوطني .

● عبدالله غيث

السينما

سينما الاندلس
اسبوعا ثانيا وبنجاح كبير
جر مور — لويز شيلي « غزو مر »

سينما السالمية
يف ماكوين — ليندا ايفانز وم هورن »

سينما الحمراء
سون رويادرز — ميلا فارو الاعصار »

سينما السيارات
عود ياسين — حسين فهمي انتهوا ايها السادة »

سينما الفردوس
اسبوعا ثانيا وبنجاح كبير
جد خان « السيد ناتوارلال »

سينما غرناطة
حمد علي — شابنام الحيان »

سينما حولي الصيفي
ولمدة ثلاثة ايام فقط
جسي فينت — كارين كارلسون « المؤامرة »

سينما الصليبخات
اسبوعا ثانيا وبنجاح كبير
شاشي كابور — هيمامالينى « قرابة الدم »

سينما الاحمدي
امينا باشان — موشمي شانرجي « المجهول »

سينما الفحيحيل
تيرنس هيل — غاليري بيرن السيد بليون »

سينما الجهرة
ساشين — راجني شارما « من القاتل »

سينما الجليب
من اول ايام عيد الفطر السعيد نيتو سينج — شالندرا سينج « المرأة السامة »

حديث مع الفنانة السورية هالة شوكت

في السينما ظلمت.. وفيلم "القادسية" انصفني

تركت السينما لانها لم تعد تقدم الجديد

● الفنانة هالة شوكت ، ظلت حبيسة الفيلم السوري والجمهور السوري ، الى ان جاءت الفرصة ، كما تقول . وجاء فيلم — القادسية — الذي سيكون بداية الانطلاقة الحقيقية بالنسبة لها ...

فعلى الرغم من انها شريكة في انتاج عدة مشاريع سينمائية ، الا ان الادوار التي قدمتها قد خذلتها ... ولم تعطها ما تريد .. وهذا واقع قررته هالة شوكت .

وتبدأ حديثها قائلة :

— انا اعترف بانني ظهرت في ادوار سيئة .. كان هذا في فيلم — غزلان — مثلا ، ولكني كنت اقع في الخدعة من قبل المخرجين ... من خلال بعض المشاهد .. وعلى الشاشة ارى ما كنت اخاف منه .. ارى العجائب فالسينما — غير التصوير وغير تمثيل الممثل — عملية مونتاج ذكية وحساسة تربط المشاهد القصيرة ببعضها .. وبعد هذا الربط ، تتضح السخافات غالبا .

● ما هو موقفك من قراءة السيناريو ... والادوار التي قمت بها ؟

— دخلت مجال السينما وهي في بداياتها ، واسعى للافضل والوصول الى جمهور والى مكانة ... جربت وضحيت كثيرا لان السينما كانت مجرد تجربة لمنتجين يريدون الربح السريع او المضمون في اضعف الاحتمالات .

● كونت شركة للانتاج .. ورغم ذلك غبت عن السينما ؟

— لاني صرت ابحث عن دوري ... عن مكاني ... لا اهتم بالظهور في اعمال كثيرة ، وبعد التجارب السابقة اصبح كل همي ان اكون في المكان المناسب سواء في السينما او في المسرح ...

● عملت في المسرح مع دريد ؟ هل وجدت نفسك ؟

— بالطبع .. ولكني احببت العمل لانه مع الصديق والفنان الكبير دريد لحام .. حيث العمل مع دريد على المسرح ، او في اي مجال ، يعطي الممثل قيمة اضافية .

● هذا يعني اعجابك بالعمل مع دريد ؟

— انا معجبة بدوري ... وهذا نابع من اهميته اولا .. ومن اهمية — كأسك يا وطن — كمسرحية معاصرة وجريئة وصادقة .. ولكن المسرح عمل مرحلي ، بمعنى ان المسرحية ينتهي العمل بها ، لتتهيأ الفرقة — اية فرقة — لمسرحية اخرى .. اما السينما فهي اكثر جماهيرية ، والحرص والحذر معها مطلوبان بشدة .

● هل انت مقتنعة بان دورك في — القادسية — الذي يضم عشرات النجوم ، مقنع ويحقق تطلعاتك ؟

— قالت : بالطبع .. دور صعب اقوم به للمرة الاولى ، واجده مناسبا لطموحاتي .. ومنه اخذت حقي ، او نلت العزاء عن ادوار سابقة لا ترضي ولا تعجب .

● من احسن ادواري

● مشهد من القادسية

● طموحاتك ؟

— منذ البداية وانا اطمع للادوار الصعبة .. خرساء ، عمياء ، مجنونة .. الخ وفي — القادسية — تحقق حلمي .. وحينما اعلموني عن دوري وجدت الكلام معي يتراجع خوفا مع اعتذاري . لكني قبلت بفرح لاني اريد تجربة دور العمياء على الشاشة .. عمياء وقاسية .. انا شقيقة كسرى ملك الفرس .. ولي مشاهد مع ليلى طاهر — في معبد النار ... ولي مشاهد مع ممثل عراقي ناجح وجيد — كنعان علما .

● ولكن كما سمعت انه دور قصير ؟

— بالنسبة للممثل الذي يبحث عن علامة جيدة ليضعها على الشاشة : لا يهم طول الدور او قصره .. المهم ان يكون مؤثرا ويلفت النظر والانتباه .

● كيف تحكمين مسبقا ؟

— لاني عشت التجربة ، او بالاحري تجربة — القادسية — امامي — فدائما تحتاج السينما الى منتج جيد ، وفنان ، وكريم من الناحية المالية .. الفيلم يلاقي هذه المميزات مما يضمن له الكمال .. بالاضافة الى المعالجة السينمائية — السيناريو — للقصة التاريخية الرائعة .

● مشاريعك المقبلة ؟

— بعد تصوير فيلم القادسية — ساعود لفرقة دريد لحام لتقديم مسرحية — كأسك يا وطن — حيث سنقدم بعض عروضنا في بيروت وقد تأخرت عن الجولة العربية التي قامت بها المسرحية لارتباطي بتصوير الفيلم ... ولا يمكن وصف الجهد الذي يبذله المخرج الفنان صلاح ابو سيف في تجميع جميع المشاهد التي اشارك فيها وتصويرها في وقت واحد لكثرة ارتباطي في اعمال خارجية .. كما ابدى المسؤولون في المؤسسة العامة للسينما والمسرح في العراق كل التفهم ولهذا خرج الجميع مرتاحين من نجوم وفنيين من العاملين في الفيلم .

حديث الفن

المسؤولية لمن ؟

لا تزال الجهات المسؤولة عن قطاع الفن او المسرح خاصة بالكويت تعمل منفردة لا تعاون او صلة بينهم مع ان طبيعة العمل واحدة . كل جهة رسمية تقول : انا مسؤولة عن جانب معين يجب ان احاسب عليه فقط بينما بقية العناصر المسؤولة عنها جهة رسمية اخرى . ومع ان العملية الفنية متشابكة وهناك صعوبة في الفصل التي ترغب بها بعض الجهات المسؤولة حتى يمكن التهرب عند تداخل الاختصاصات واتهام الجهة المشاركة بالتقصير . وتقول :

هذا الجانب ليس من مسؤوليتي . وهذا التشتت في المسؤولية كان مثارا للجدل في اجتماع المجلس الوطني للثقافة في جلسته قبل الاخيرة . وتوصل الى قرار . ان تكون التبعية المؤقتة لوزارة الاعلام حتى يصار الى تشكيل وزارة للثقافة . تضم جميع القطاعات الفنية . ولكن متى ؟ هذا علمه عند ربي . وفهمنا من هذه التبعية ان ينقل كل ملاك قطاع المسرح الى وزارات الدولة المتفرقة الى وزارة الاعلام . ولكن لا زالت تبعية كل قسم الى وزارته تمارس صلاحيتها بكل ثبات وصلابة . ومن هنا عندما تمارس ادارة المعاهد والفنون بعض صلاحيتها المخولة لها توقف احيانا عن العمل عندما يصطدم القرار مع اختصاص جهة رسمية ثانية — ناهيك عن الامكانات الفنية والادارية التي ما زالت في طور التكوين لادارة المعاهد والفنون لا يمكن ان يطلب منها المعجزات بين يوم وليلة .

بلال عبد الله

محمد الموجي في دمشق من اجل ميادة حناوي

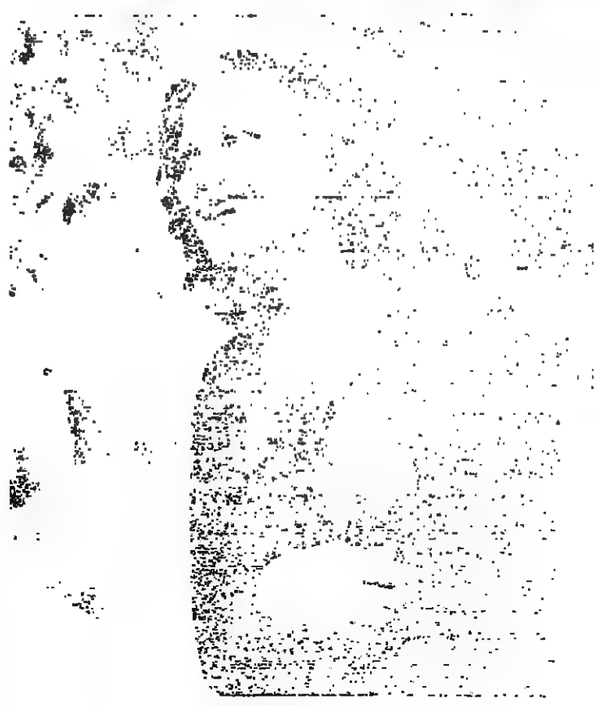

● ميادة حناوي

في بداية احتراف ميادة حناوي ، لحن لها محمد الموجي اغنيتين لتضعها في ارشيفها ، وتقدمها ريثما تكتمل مجموعتها الغنائية . وفي عمان صورت ميادة ثلاث اغنيات : واحدة للموجي واثنين لبليغ حمدي ، باخراج حسيب يوسف ، والاغاني وزعها تلفزيون عمان على المحطات العربية لتتقدم من خلالها المطربة الجديدة الى الجمهور العربي . بعد سماع الموجي لالحانه التي سجلت في بيروت ، تشجع على الاستمرار بالتلحين لهذا الصوت الجديد ، واعرب عن رغبته باكمال التجربة في رسالة خاصة ارسلها الى دمشق .

والان تنتظر ميادة حناوي زيارة الموجي الى دمشق مع كلمات والحان جديدة ... ليشرف على البروفات والتسجيل بنفسه كما فعل بليغ حمدي ... وذلك حسب اتفاقه هاتفي جرى مؤخرا ، وتم خلاله تحديد فترة الزيارة في نهاية شهر آب الحالي .

وتقول اخبار ميادة حناوي انها تعتذر حاليا عن الحفلات العادية التي تعرض عليها مقابل اجور مرتفعة مؤكدة انها لا تبحث عن الثراء من الغناء ... لكنها تفضل ان تتقدم للجمهور باغانيها التلفزيونية لتلمس مدى الاعجاب وتتعرف على آراء الجماهير . وتقول اخبارها ايضا بانها ستغني لرياض السنباطي بعد انهاء المفاوضات التي اجراها المنتج صبحي غرحات في القاهرة .

الفنان العالمي سلفادور غالي : اهال غايي

مجلة (بلاي بوي) الاميركية كلفت الفنان السيريالي العالمي سلفادور دالي بان يرسم مجموعة من الصور لعدد خاص تصدره . توجه مندوب المجلة الى فيلا الرسام في قرية كاداكية الاسبانية فاستقبله بحفاوة . وبعد ان انتهى من رسم احدى الصور نظرا الى الشخصيات التي حلقها في ذهول ثم تذكر انه قال مرة (انا اعرف جيدا ماذا اكل ولكني لا اعرف ماذا افعل) . والواقع ان سلفادور دالي يعرف تماما ماذا يأكل وماذا يفعل والا ما استطاع ان يعيش في هذا الثراء العريض الذي ينعم فيه . والطريف ان مندوب المجلة ساله بعد الانتهاء من رسومه عن معناها فرد : المعنى هو الدافع الى الرسم .. المال . ان ما رسمه لمجلة بلاي بوي عمل جيد جدا وما دفعته المجلة يساوي تماما العمل الذي قدمته .

وتقول المجلة انها تعتقد ان ما حصلت عليه من رسوم دالي يوازي المبلغ الذي دفعته وان كانت المجلة لم تذكر الثمن الذي دفعه مقابل هذه الرسوم .

« الايام الطويلة » .. في فينسيا

يعقد في الفترة من ٢٨ اغسطس الجاري ، والثامن من سبتمبر المقبل مهرجان فينسيا « البندقية » والذي يعتبر اقدم واعرق مهرجان سينمائي علمي .

من الدول العربية المشاركة في المهرجان العراق وتشارك بفيلم — الايام الطويلة — قصة عبد الامير معلا واخراج توفيق صالح ، وبطولة ابراهيم جلال ومحسن الفراوي وصدام كامل ، وفوزيه عارف ... كما تشارك تونس بفيلم — عزيزة — اخراج عبداللطيف بن عمار وبطولة ياسمين خلاط وسورية بفيلم — القلعة الخامسة — اخراج بلال الصابوني وهنالك احتمال اشتراك فيلم — بقايا صور — اخراج نبيل المالح .

● ماجدة

● تقوم ماجدة الآن بتحضير انتاجها السينمائي الجديد — ونسيت انها امرأة — الفيلم يعالج قضية الانسان بين عمله وحياته الشخصية ، ويؤكد ان نجاحه في احدى الناحيتين لابد ان يكون على حساب الناحية الاخرى ..

الفيلم قصة وسيناريو وحوار واخراج حسين حلمي وسوف تقوم ماجدة ببطولته امام ثلاثة من الابطال لم يتم اختيارهم بعد .. من اهم المرشحين (عزت العلايلي — محمد خيري — احمد زكي) .

ماجدة مرتبطة مع التلفزيون بتسوير مسلسل — اعلنت عليك الحب — الذي سبق ان قامت ببطولته كمسلسل اذاعي في العام الماضي .. وسوف تبدأ العمل في المسلسل فور عودتها من لندن مباشرة ... وقد قالت انها ستسافر مع ابنتها (غادة) اول الشهر القادم لزيارة ابن شقيقها الدكتور شريف المصباحي الذي يعمل في لندن منذ عدة اعوام . اما الفيلم فان تصويره سيبدأ في نهاية شهر اكتوبر .

آخر اعمال ماجدة التي قدمتها للسينما في — العمر لحظة — عن حرب اكتوبر ...

لاري هاغمان يصاب بطلق ناري

● لاري هاغمان ... بطل مسلسل — دالاس — (هل تذكرونه ؟) يعتبر من اشهر الممثلين التلفزيونيين في الموسم الحالي . وقد لفت تمثيله لدور الشرير انظار النقاد والجمهور (خاصة النساء في جميع انحاء العالم)

وفي الحلقات التي بثت مؤخرا ، في الولايات المتحدة ، أصيب « جي ، أر » بطلق ناري (حسب مايقتضيه النص) حبس انفاس المشاهدين الذين خافوا من فقدان هذه الشخصية التي كرهوها واحبوها في الوقت ذاته .

وفي الصورة يبدو « جي ، أر » وهو يدخل احد المطاعم على كرسي متحرك بمساعدة اثنين من رجال الامن (طبعا هذا مقطع من آخر حلقات مسلسل دالاس الذي انقطع تلفزيون الكويت عن بثه مؤخرا ولاسباب يجهلها الجميع ولم يعلن عنها التلفزيون ، رغم انه تبقى من المسلسل جزء كامل وما يقارب الستة حلقات من الجزء السابق وقد حقق هذا المسلسل نجاحا جماهيريا ضخما ، أدى الى ارتفاع أجر لاري هاغمان من (٣٠ الف في البداية) الى مائة وخمسة وسبعين الف دولار في الحلقات الاخيرة)

لاري هاغمان

هكذا من الأصل

هكذا من الأصل

دعوة الأمير فهد وأبعادها على أزمة الشرق الأوسط

الصحف العالمية تعتبرها صرخة تحمل مغزاها ولها انعكاساتها

التصريح الذي ادلى به الامير فهد ، ولي عهد المملكة السعودية ، ترك اصداء واسعة في اوساط الرأي العام العربي والعالمي ، لما تحمله كلماته من مغزى في مثل هذه اللحظة الحاسمة من تطور الاحداث في منطقة الشرق الاوسط ، حيث الكلمة تنطلق من فم المسؤولين السعوديين ، تحمل قيمتها في ذاتها وتشكل رصيدا في الضمير العربي يفوق ما تشكله آلاف الكلمات الصادرة عن محافل واوساط عربية اخرى .

لهذا تحركت ضمائر العرب في كل قطر وفج واستيقظت اوساطهم السياسية على الدعوة الجريئة الى الجهاد في سبيل القدس ، والحفاظ على مقدسات العرب وديارهم ضد هذا الاحتلال الشرس الذي تطأ حوافر ظلمه الارض العربية وتدوس على مقدساتنا وحرماتنا .

الى ذلك ، انعكست هذه الدعوة في العواصم العالمية واخذت الصحف الغربية تتناولها وتعلق عليها ، وتشتق من مغزاها التفسيرات والايضاحات ، وتتبين ابعادها على ازمة المنطقة ، فيما اذا ظلت اسرائيل على صلفها متشبثة بسياستها الحمقاء ، وفي ذلك كتبت كل من « التايمز و « الغارديان » البريطانيتين ، ما يلي :

THE GUARDIAN — الغارديان

القدس .. أفكار وملاحظات عن الجهاد

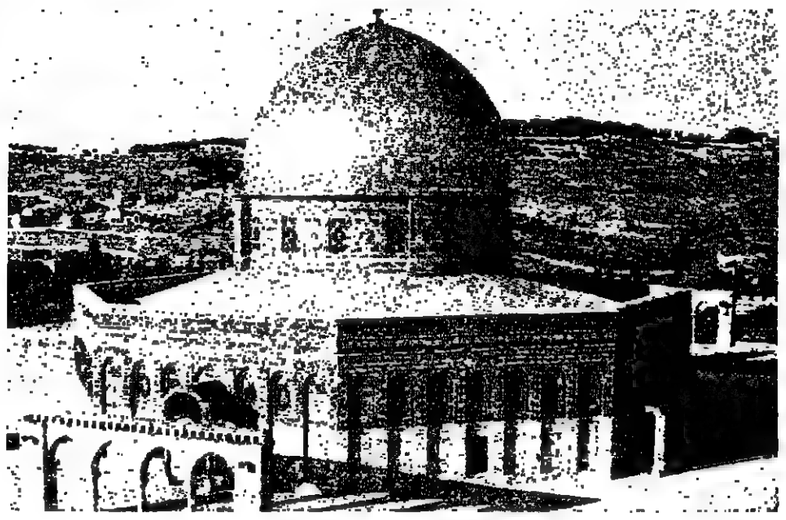

ثمة اسباب اضطرارية داخل العالم العربي وراء اختيار الامير فهد ، ولي عهد المملكة العربية السعودية ، لهذه اللحظة بالذات للدعوة الى الجهاد المقدس ضد اسرائيل . مثل هذه الدعوة تنطلق من السعودية يمكنها ان تغير مجرى الاحداث وتسيطر عليها ، ذلك ان كلمة واحدة تنطق بها الرياض تساوي الوف الكلمات التي قد تنطق بها العديد من العواصم العربية الاخرى .

من هنا ان المملكة السعودية والعراق يمكنها تشكيل اتحاد امتن واشد قناعة في سبيل الضغط على الغرب من اي حملة تقودها دمشق معتمدة على الاتحاد السوفياتي .

تل ابيب زودت الامير بالسبب

ولكن تل ابيب نفسها هي التي زودت الامير باوضح سبب حفزه الى مثل هذا التصرف الجريء ، حيث القرار الذي وافق عليه الكنيست الاسرائيلي لربما كان هو المناسبة ، اكثر منه السبب ، في هذا التصعيد الخطير في العداء العربي لعملية السلام في كامب دايفيد .

على ان تحديا آخر اشد خطورة تأتى من الادراك الحاسم بان نقطة البداية لدى مناحيم بيغن ، بل نقطة الانطلاق ، في محادثات الحكم الذاتي مع مصر ، هي ايضا « نقطة النهاية » ، اي موقفه الاخير القائل ان لا حكما ذاتيا ، يستحق هذا الاسم ، لسكان الضفة الغربية العرب .

ويبدو من المحتمل جدا ، وبصورة متزايدة يوماً بعد يوم ، بان السادات نفسه قد ينساق الى مثل هذا الموقف النهائي في النتيجة . على ان في هذا ماساة تتمثل بصنيع بيغن وتصرفه بهذا الخصوص ، على ان الموقف الاسرائيلي لم يفسح المجال امام العرب للتطلع الى الامام على امل حدوث تغيير الحكومة ، ولقد يلجأ ، مثلا ، بيريز الى ما هو اكثر مرونة ونعومة ، ولكن النتيجة الحاسمة سوف تكون هي نفسها في كل حال .

اذن ، ما العمل ؟

ان الدول العربية بدون مصر ، ليست في وضع عسكري يمكنها من خوض الحرب ضد اسرائيل ، ولكن العرب مع ذلك يتمتعون ، اليوم ، بوضع دبلوماسي قوي ، وكذلك اوضاعهم الاقتصادية قوية ، مما يمكنهم من العمل ضد انصار اسرائيل الغربيين . والشاهد الاخير على ذلك القرار الذي اتخذته الجمعية العامة في الامم المتحدة ، وامتنعت الدول الاوروبية في التصويت ضده ، يشجب التصرفات الاسرائيلية وممارستها في الاراضي المحتلة ويدعو الى سحب قواتها من كافة الاراضي المحتلة في موعد اقصاه ١٥ نوفمبر .

ستراتيجية مزدوجة

لقد يكون في هذا التحذير نوع من عدم الواقعية لان الاسرائيليين لن ينفذوا القرار ، الا انه مع ذلك يشكل جزءاً واحداً من ستراتيجية ذات شقين ، حيث مجلس الامن سوف يدعى ، من بعد ، الى الانعقاد لاصدار قرار بتطبيق عقوبات اقتصادية ضد اسرائيل لرفضها الانصياع الى الامم المتحدة ، حتى اذا لجأت الولايات المتحدة الى استخدام حق الفيتو يكون تصرفها شبيها بتصرف الاتحاد السوفياتي لدى استخدامه الفيتو في تطبيق العقوبات الاقتصادية التي دعت اليها واشنطن ضد ايران . ومع ذلك فان الدول الغربية اتخذت نوعاً من العقوبات ضد ايران على اساس ان الفيتو تجاوز رغبة الغالبية العظمى في الامم المتحدة .

الاتهام العربي قد يعقبه سلاح النفط

ان الدول التي رفضت اتخاذ الاجراءات نفسها ضد اسرائيل سوف تكون عرضة للاتهام من جانب العرب بان مصالحها في الشرق الاوسط باتت اختيارية « انتقائية » الى حد بعيد . ثم ان وراء هذا الاتهام ثمة التهديد بدعمه بتأرجحات في تزويد هذه الدول بمادة النفط .

ان الاتجاه المرغوب به لاوروبا ، بالطبع ، هو انتظار مجيء الادارة الاميركية القادمة ، يعقبه انكسار حكومة بيغن ، او ذهابها ابان الانتخابات (احد الامرين لا مفر من وقوعه) ، وبالتالي التعاون مع الولايات المتحدة لعقد مؤتمر سلام اكثر شمولا من كامب دايفيد ، كما تبين في قمة البندقية (بايطاليا) ، مما يتطلب من اوروبا ، بطريقة ما ، الاعتراف بقيمة وجدوى كامب دايفيد في الوقت الذي تعمل فيه لضمه الى التاريخ بطريقة غير مباشرة .. على ان التطورات السريعة في الشرق الاوسط قد لا تسمح باللجوء الى هذه الخطة المتباطئة .

غاستون ثورن

ان جولة وزير خارجية اللوكسمبرغ ، غاستون ثورن ، مبعوثا عن الدول الاوروبية لاستقصاء الحقائق ، سوف يشكل التقرير الصادر عنها ارضية صالحة لتأجيل القرار لبضعة اسابيع ، ولكن في الخريف ، لابد من اعداد قرار لتقديمه الى مجلس الامن ، حتى اذا كان هذا القرار واقعيا بما فيه الكفاية ، فقد يستبق لجوء العرب الى المقاطعة التجارية .

اوروبا لا تتعامل مع الوهم الان

ولكن في اية محاولة تهدف الى البناء فوق اسس كامب دايفيد ، او لتعديل القرار ٢٤٢ ، فان اوروبا في ذلك لن تلجأ الى الاوهام . ان اسرائيل لن تصاغ للقرارات ولكافة الاوامر الصادرة عن نيويورك ما لم تنسجم هذه الاوامر والقرارات مع مصالحها ، وكما يراها الاسرائيليون انفسهم ، وهذه النظرة الاسرائيلية تتطلب بان يقدم الاردن على القيام بعمل ناشط ضمن اية ادارة مرتقبة في الضفة الغربية ، سواء كانت هذه الادارة تمثل سيادة دولة مستقلة ، او فريقا في اتحاد .

من هنا ان اهم عمل واذكاه في الديبلوماسية الحالية يتمثل بفتح كوة يمكن ان يطل منها الملك حسين . ولقد توافق المملكة السعودية على مثل هذا الاتجاه اذا ما رات فيه مصلحة عربية .. والا فان صيحة الامير فهد سوف تشق مجراها في النفوس وتتلبس الدعوة الى الجهاد .

THE TIMES — التايمز

نفاذ صبر السعوديين

سمو الامير فهد

● مجلس الامن الدولي

قال ولي عهد المملكة العربية السعودية الامير فهد ان الكلام لم يعد مجديا في هذه الاوقات الدقيقة والحرجة . والذي يقصده الامير السعودي عبرت عنه في الحقيقة بيانات قادة الغرب حول النزاع العربي الاسرائيلي بما فيها بيان البندقية الذي صدر عن رؤساء حكومات دول السوق الاوروبية التسع . وفي هذا الكلام ايضا تعبير عن نفاذ الصبر ، فلسنوات كثيرة حاول القادة الغربيون ان يخففوا من حدة غضب العرب بالشجب الكلامي لسياسات اسرائيل ، ولكن اسرائيل لم تغير سياستها او على الاقل لم تغيرها في الاتجاه الذي يريده النقاد . وفي ثلاثة مجالات على الاقل ، كما اشار الرئيس السادات في رسالته الى بيغن اصبحت السياسة الاسرائيلية اكثر استفزازا وضررا بالعرب : الاجراءات التي اتخذتها بالنسبة للقدس ، والمستوطنات بالاضافة الى الاجراءات القمعية ضد السكان العرب في الضفة الغربية وغزة .

اما والحال كذلك ، فقد تطلع العرب نحو الغرب لعمل شيء ما معتقدين بان في استطاعته ان يحمل او ان يدفع اسرائيل الى تعديل سياستها . ويقول الغرب بانه لا يملك مثل هذه القدرة ولكنه مستعد لاستخدام مساعيه الحميدة بهدف التوصل الى تسوية متفاوض عليها . ولك العرب يجدون هذا القول غير مقنع وبخاصة بالنسبة للولايات المتحدة . وهم يعرفون كما سمعوا من فم مصدر اميركي موثوق هو المستر جورج بول ان معونات القطاع العام الاميركي لاسرائيل تبلغ سبعة الاف وخمسمائة دولار سنويا لكل عائلة يهودية اسرائيلية . ويعرفون ، كما سمعوا من مرشح اميركي للرئاسة بعد اخر ، الدعم الذي تتعهد به الولايات المتحدة لاسرائيل وذلك الدعم غير المقيد باية شروط سياسية . ويعرفون التعهد الاميركي بمعارضة اقامة دولة فلسطينية واشراك منظمة التحرير الفلسطينية في عملية السلام وقد استنتجوا من كل ذلك ان احدا لا يهتم لقضاياهم فاستشاطوا غضبا لذلك .

وربما كانت غضبة الامير فهد اكثرها مرارة وحدة لان احدا في العالم العربي لم يلتزم بمثل التزامه بالابقاء على علاقات الصداقة مع الولايات المتحدة . وهو لا يجهل الدور الذي لعبته في بناء السعودية كدولة حديثة عن طريق تطوير مصادرها النفطية وتجهيزها وتدريب قواتها المسلحة ، وهو يعتقد ان بلاده مهددة بحركة كماشة احد طرفيها التخريب الشيوعي وطرفها الاخر التوسع العسكري السوفياتي . وهي حركة ليس له من رادع سوى قوة الولايات المتحدة ، ويعلم اكثر من ذلك ان ثروة المملكة العربية السعودية مستثمرة بقوة في الغرب وبخاصة في الولايات المتحدة وان ذلك يجعل السعودية اكبر الخاسرين في اية عملية تؤدي الى انهيار النظام النقدي والاقتصادي الغربي ، ومن اجل ذلك ، حاولت المملكة العربية السعودية بصورة مستمرة ان تكبح تصاعد اسعار النفط . ولكي تفعل ذلك كانت مستعدة لابقاء مستويات الانتاج فوق اسقف المعلنة ناهيك عما تحتاج اليه فعلا لتمويل مشاريعها الانمائية .

وليس من السهل ان تكون صديقا للولايات المتحدة في العالم العربي هذه الايام . وحتى داخل صفوف الاسرة السعودية المالكة هناك من ينتقد سياسة الاعتدال .

ومنذ كامب ديفيد والثورة الايرانية تضاعفت الضغوط على السعودية من اجل اتخاذ عمل عربي فعال لمواجهة استسلام مصر كما تضاعفت عليها من قبل العناصر الاسلامية من اجل اثبات جدارتها في ان تكون حامية المقدسات الاسلامية . والقدس مقدسة عند المسلمين مثل مكة والمدينة ..

وقد كان قرار اسرائيل اعتبار القدس عاصمة موحدة وابدية لها في رأي الامير فهد بمثابة تذكرة للعرب بان اسرائيل اصبحت تسيطر سيطرة تامة على الارض المقدسة وانها تستطيع ان تفعل بها ما تشاء . وكان هذا تحديا لم يجد الامير بدا من التصدي له ولكن السلاح الوحيد في يده الان هو سلاح النفط الذي يخشى ان يؤدي استخدامه الى تدمير بلاده بذات القدر الذي يدمر به اولئك الذين قد وجه ضدهم . انه لا يريد استخدامه ولكنه يشك في ان يتمكن من ذلك طويلا .

وما قاله الامير فهد لا يعتبر تماما اعلان الجهاد المقدس ضد اسرائيل ، فالجهاد يعني حرفيا الحرب المقدسة ، وقد تكون كلمة الكفاح او بذل الجهود الى المعنى الذي رماه اقرب .

ان الذي اراده الامير فهد على اية حال ان العرب لن يلاموا اذا ما لجأوا الى الجهاد لان الاساليب الاخرى لم تجد نفعا وبخاصة في اطار التسوية السلمية الشاملة قد فشلت تماما .

ان الامير فهد لم يهدد بتدمير اسرائيل وعلى الارجح هدد بتدمير مصالح اولئك الذين لا يتوانوا عن تقديم العون لاسرائيل او على دعم سياسات حكومتها الراهنة .

هيرالد تريبيون Herald Tribune

دور رومانيا .. لم يكن نزهة دائماً

يشعر الرئيس الروماني نيكولاي شاوشيسكو بضرورة الابتعاد عن الحج السنوي الالزامي الذي يعتبر جزءاً لا يتجزأ من مهمات اي زعيم شيوعي لمقر ليونيد بريجينيف الصيفي في القرم . ولكن شاوشيسكو هو المسؤول الى حد كبير عن هذا الوضع .

فتقليد نزهة القرم مع بريجينيف أبتدأ عام ١٩٧١ كجلسات تمهيدية بين جميع قادة الدول الشيوعية الذين كانوا يأخذون عطلهم في نفس الزمان والمكان اللذين كان بريجينيف يأخذ عطلة فيهما . وقد شذ شاوشيسكو على اية حال عن هذه القاعدة سنتين متتاليتين فلم يذهب الى القرم في عام ١٩٧٤ وفي عام ١٩٧٥ لان دبلوماسية التحرر المتمردة التي انتهجها كانت كفيلة بتعريضه للوم والتقريع ووصفه بانه المعزاة السوداء في الاسرة الاشتراكية .

وهكذا وبسبب سلوكه تغيرت الاشياء . ومنذ ١٩٧٦ اصبحت النزهات السنوية الى القرم شأنا ثنائياً واصبحت اجتماعات بريجينيف الحميمة مع زملائه تتسم بشيء من عدم التنظيم كما لم تعد رسمية كما كانت الجلسات التمهيدية . بكلمات اخرى اصبحت اكثر حصافة واكثر صدقا وامانة .

وبالنسبة لشاوشيسكو الذي حاول ان يقلص رحلاته الى القرم الى حدها الادنى — ٢٤ ساعة عادة — لم تكن اجتماعاته بالزعيم السوفياتي عبارة عن استراحة في حديقة . وفي عام ١٩٧٨ اجتمع ببريجينيف قبل ايام قليلة فقط من وصول رئيس وزراء الصين هواكونغ الى بوخارست . واما في العام الماضي فقد اجتمع الرجلان في القرم لاول مرة بعد ان رفضت رومانيا ان تدفع حصتها في الزيادة التي طرات على نفقات حلف وارسو العسكرية .

واشارت البلاغات الرسمية التي صدرت في اعقاب هذين الاجتماعين الى تبادل صريح في وجهات النظر الامر الذي يعني في قاموس المفردات الدبلوماسية السوفياتية ان الرجلين اتفقا على ان لا يتفقا .

ومع ذلك فقد كان الاجتماع الاخير محرجاً اكثر من اجتماعي السنتين السابقتين . ذلك ان الزعيمين الشيوعيين اجتماعا فيه لاول مرة منذ غزو افغانستان الذي زاد التوتر الدولي سوءاً والحق الضرر بمركز رومانيا الدبلوماسي .

وان هدف رومانيا في الاستقلال لاجدال فيه . وما الاتفاقية الاخيرة التي وقعتها مع دول السوق الاوروبية المشتركة — وهي اول اتفاقية مع دولة شيوعية — الا دليلا مؤكداً على ذلك يضاف اليه نشاط رومانيا الدبلوماسي وقيامها بدور المضيف لعدد من الشخصيات المتباينة النزعات مثل روبرت موغابي وفرانز جوزيف شتراوس وكيم ال سونغ ولورد كارنغتون وهواكونغ .

وقد رفضت رومانيا بشجاعة ايضا التصويت الى جانب الاتحاد السوفياتي وان لم تصوت ضده — خلال مناقشة مجلس الامن الدولي الغزو السوفياتي لافغانستان . ومع ذلك فان رد فعل بوخارست تجاه المشكلة الافغانية لم يكن بمثل قوة رد فعلها تجاه غزو تشيكوسلوفاكيا في عام ١٩٦٨ او كمبوديا في عام ١٩٧٨ . فقد كانت اول مرة ذكر فيها شاوسيسكو اسم افغانستان بعد ستة اشهر من الغزو ولكي يقترح فقط حلا سياسياً للمشكلة لاننا كما قال قد تخطينا اخطر نقطة في التوتر الدولي .

★ عن شيكاغو صن — تايمز

وقبل ذلك بقليل بعث شاوشيسكو برسالة تهنئة الى بابراك كارمال بمناسبة عطلة افغانستان الوطنية .

وفي الخامس عشر من مايو وقع الاعلان الذي صدر عن حلف وارسو وايد كل ما يفعله الاتحاد السوفياتي وهو ما يعني اعترافه باثار الغزو السوفياتي لافغانستان .

لقد ارغم شاوشيسكو على تغيير سياساته لان الاوضاع بالنسبة اليه تغيرت وبخاصة الاوضاع الاقتصادية .

فمستوى المعيشة في رومانيا هو ادنى منه في اية دولة شيوعية باستثناء البانيا ولم تستعد البلاد عافيتها بعد من اثار محاولات شاوشيسكو تصنيع رومانيا .

وقد خلقت هذه السياسة مثلا طاقة لتصفية ٣٣ مليون طن من النفط في الوقت الذي لا تنتج رومانيا فيه سوى ١٢٫٥ مليون طن . وهذا معناه انه اصبح لزاما عليها ان تشتري ٢١ مليون طن من الخارج للاستفادة من الاستثمار الذي وضعته في المصافي .

ولاول مرة في التاريخ باع الاتحاد السوفياتي لرومانيا في العام الماضي ٤٠٠ الف طن من النفط وتعهد ببيعها ثلاثة ملايين طن هذا العام .

والمعروف انه ما من معونة اقتصادية تمنح في الشرق دون ان يكون هناك كسب لبعض الميزات السياسية في المقابل .

وتمكن شاوسيسكو ايضاً ان يلحظ التغيير في الاتجاهات في العالم والفارق في ميزان القوى كالزيادة في العدوانية الدولية السوفياتية وما قابلها من زيادة في الانقسام في صفوف الغرب .

وقد ظهر الخلاف في الغرب باوضح صورة عقب الاخفاق في مقاطعة الالعاب الاولمبية وفي الخطر الاقتصادي ضد الاتحاد السوفياتي كما ظهر في الزيارات التي قام بها للشرق رئيس الجمهورية الفرنسية فاليري غيسكار ديستان ومستشار المانيا الغربية هلموث شميدت . وقد كان هذا كافيا لاقناع رومانيا بان الغرب مستعد لاي حوار برغم الخلاف على قضية افغانستان .

وكانت نتيجة كل ذلك البلاغ السوفياتي الروماني في اعقاب نزهة القرم الذي تحدث عن التعاون المتبادل والجو الودي بين الدولتين .

● مبتسما في لونغ سيتش

● لجنة التحقيق في مجلس الشيوخ

● موعد بدء الجلسة للتحقيق مع بيلي .

بيلي كارتر: في قلب السياسة الاميركية

بيلي كارتر ، شقيق الرئيس الاميركي ، يقف اليوم على مسرح الاحداث السياسية في بلاده . انه في قلب ازمة يراد تحويلها الى فضيحة تطيح بمستقبل اخيه السياسي ، وتعمل على اخراجه من البيت الابيض .

هذه الصور اخذت له في عدة امكنة ومواقف ، قبل شفائه من عادة السكر والادمان على المخدرات .

● من غاما — باريس

Le Monde لوموند

بولندا

ازمة تتفاعل واوضاع مالية متدهورة

عين الكرملين لا تغمض .. تتبع الاحداث

...جوء الى الاحزاب .. هل هو دعوة تنبعث ... تحت ركام النظام ، وهل تتحول الى سبيل ...عبير عن الشجون والغيظ يلقى تسامحاً في ... اشتراكي ؟

...ل هذا السؤال يفرض نفسه ، ونحن نتلفت ...ى تطورات الاحداث في بولندا .

... السلطة في فرصوفيا ، وهي تتصرف تحت ...لاة الحظوظ السيئة بقلب حي ونوايا ...ية ، لا تميل الى الاخذ بهذا الواقع الجديد ...لاعتراف به .

...ذا ما كان يعنيه جيري لوكاسزيفيتش ، عضو ...لمكتب السياسي وسكرتير اللجنة المركزية ...زب العمال المتحد ، في كلامه امام ...صحفيين الاجانب في بولندا ، موضحا بذلك ...عاد الاحداث التي تعصف ببولندا منذ ستة ...سابيع ، في اعقاب الزيادات الطارئة على ...سعار اللحوم .

...ل من استقرار حقيقي ؟

...كما قال المسؤول الاعلامي للحزب البولندي ...ن الوضع يتجه الان الى الاستقرار : ...الاضرابات الجماعية قد انتهت ، وهي لم ...عكس بعمق ، الا على قطاعات ثانوية ...سيطة ، في حق الاقتصاد . على ان الاذاعات ...الصحف الغربية ، استغلت الظروف ، ...اتهمت اللجنة المركزية على لسان بعض ...ادة القطاعات العمالية والنقابية ، ساعية ...الى « تسييس » الحركة ، ولكن الواقع كما ...ال المسؤول الحكومي المذكور ان ما جرى ...ن يؤثر في شيء « على نظامنا الاشتراكي ...لدولة ، ولن نعود الى نظام الملكية الخاصة ...في الصناعة ، والى نظام الملكيات الكبيرة ...لاراضي » . ثم اصر المسؤول على وجوب ...وضع تشريع جديد يقوم على الاسس التي ...دعت العمال ، عفويا ، للجوء الى اعلان ...الاضراب ، واخذ ظروفهم بعين الاعتبار ...وخاصة اشراك اللجان التي شكلها العمال ...بصورة تلقائية للتعبير عن شكواهم ومطالبهم ...واتهامهم للقيادات النقابية الرسمية ، في ...وضع الصيغة الجديدة للتشريع ، بحيث تأتي ...معبرة بالفعل عن مشاعرهم وحاجاتهم ...الاجتماعية .

★★★

...مثل هذه اللجهة ، كما نرى ، لا تعني ابداً ...اللجوء الى القمع والقهر . واذ وقفت ...السلطات امام هذه الهزة الاجتماعية ، فقد ...اختارت الصبر والانتظار ، على امل ان هذا ...الغموض الذي يحيط بالاحداث سوف ...يضعف ، مدركة بان مواجهة غضب الحركة ...العمالية بالعداء واساليب القهر سوف تعمل ...على « تسييس » الحركة ، ولكن هذه

السلطات تعرف ايضا بان تقديم التنازل تلو التنازل ، سوف يؤدي الى تفتيت قوة النظام وقدراته .

من هنا كانت رغبة حكومة فرصوفيا ، باللجوء الى المرونة ، واخذ الاشياء بعناية ، وتؤد ، وحكمة .

صعوبة

ليس في هذا سهولة تذكر ، حيث كل اصلاح اقتصادي حقيقي يتطلب بالضرورة اكثر من الوسائل الاعتيادية ، ينبغي تقدير عامل الوقت ، ناهيك عن ارادة سياسية واعية ابعد ما تكون عن الاخذ بالاشياء السطحية المرئية الوجود .

خطر الوضع المالي

الاوضاع المالية في بولندا ، محفوفة باخطار شتى وعميقة ، وهي اشد خطورة مما يظهر للعيان ، وانه لمن باب المفارقة بان تلجأ بولندا ، الدولة الاشتراكية ، الى الغرب طلبا للمساعدة : حيث فرصوفيا طلبت قرضا سوفياتيا بمبلغ مليار دولار ، ثم انها ، قبل اجتماع جيريك شيدت ، حصلت على قرض الماني غربي بحدود مليار ونصف مليار مارك (٦٨٠ مليون دولار) ، وهي صفقة عقدت بين بنك بولندا للتجارة الخارجية وبين مجموعة بنوك المانية غربية ، مؤلفة من ٢٥ بنكاً ، يشرف على ادارتها بنك درسدسر المركزي الالماني .

مثل هذا القرض الذي يقل عن الطلب البولندي بمبلغ ٣٠٠ مليون مارك ، يسمح لفرصوفيا بان تتنفس الصعداء قليلا . ويقدر الخبراء الغربيون بان بولندا تحتاج الى ١٫٩ مليار دولار وهو المبلغ الذي سوف تحصل عليه فرصوفيا ، بصورة قروض ، هذه السنة ، في سبيل سد عجز ميزانها الاقتصادي ، وقد بلغت مجموعة الديون البولندية في نهاية ١٩٧٩ نحو ١٩ مليار دولار .

حركة التصنيع السريع

اضف الى اعباء الديون الثقيلة هذه . خلال السنوات الخمس الاولى من عهد جيريك لتصنيع البلاد بسرعة ، ارتفاع اسعار النفط السوفياتي وموجة الجفاف والطقس الرديء ، التي حلت بمحصول القمح وقصب السكر ، وخاصة من جراء الامطار الغزيرة خلال هذا الصيف التي قضت على العديد من المحاصيل الزراعية — وهذا يعني القضاء على امال الناس ومطامحهم بالوقت الذي يتمنون الخروج فيه من تحت اعباء التقشف .

يبقى ان نعرف ، كيف يمكن للسلطات البولندية القبول بتضحيات وتنازلات جديدة للطبقة العمالية ، التي اخذت تتجرأ اكثر واكثر على الصراخ والتعبير عن مظالمها وشكواها . وهذا ما يستدعي من التأمل ، تحت عين الكرملين اليقظى في تتبع ما يجري هناك ، وهو الذي لم يحاول ، في مثل هذه الظروف الغوغائية ، الصبر طويلا ، دونما تحرك عنيف وسريع .

● اهلا بكم الى قصر « البيت الابيض » بيت السيد جيمي كارتر .

● لا اعرف عنك شيئا — ولكنني توقعت ان اشاهد شخصا اعصر منك بكثير .

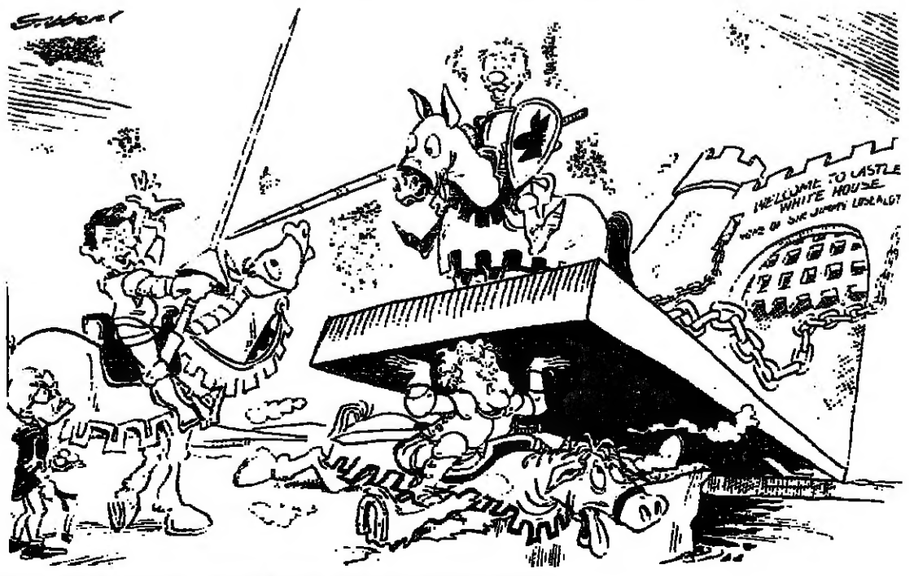

عن لوموند

هكذا من الأصل

دعوة الجهاد

● الجهاد ضد الاعداء ، لانقاذ المقدسات الاسلامية ، والثأر للكرامة العربية ، من الصهاينة المحتلين ، بعدما تأكد للقاصي والداني استحالة عودة الحق الى نصابه والوطن الى اصحابه ،

الا بقوة الكفاح المسلح والجهاد المقدس عربيا واسلاميا .

هذه الدعوة المنتظرة ، التي ينادي بها سمو الامير فهد ، بعدما بلغ السيل الزبى ، تجيء في وقتها المناسب !

لان الجهاد وقته مناسب دائما ، طالما هو في سبيل الله والوطن والحق المستباح ، والارض السليبة والقدس الجريحة .

★★★

انّ الجهاد المطلوب أيضاً ، والذي يجبُ ان يستبق الجهاد الاصغر ، هو جهاد النفس ، الجهاد الاكبر ! انه

جهاد ظهير ونصير للجهاد في سبيل انتزاع حقوقنا المشروعة من براثن العدو المتغطرس والقوى الامبريالية المتآمرة ضدنا ، في سبيل انقاذ القدس من محنة الاستلاب والاغتصاب في زمن السبي اليهودي الذي يطلب فيه رئيس اكبر دولة عربية من (عزيزه بيغن الارهابي اللص) ان يتقبل تمنياته

الطيبة ، وتحياته لمسز بيغن او مسز اسرائيل باسم وادي النيل — رحماك ، رحماك يا وادي النيل وانت اليوم ، وقد فاض منك السيل تهدر بالغضب والرفض والثورة على من خدعوه باسم السلام ، فاذا هو استسلام .. على طول الخط . وما تدري اية تمنيات طيبة تلك وقد لطش صديقه العزيز قدس العروبة والاسلام بما

● ان جهاد النفس الاكبر ، انما يعني ان تحزم الدول العربية والانظمة العربية والاسلامية امرها من فورها .

ان تتناسى خلافاتها . ان تجمد هذه الخلافات ولو الى حين . وان تكون او لا تكون ، حتى يكتب الله لها

النصر على الاعداء المستبدين الرافضين لكل قرار دولي وكل مبادرة سلمية ، ما لم تكن لهم (امبراطوريتهم)

التي تحدث عنها سمو الامير فهد والتي يريدونها هذه المرة ان تكون ممتدة من النيل الى الفرات ، طالما ان

معاهدة كامب ديفيد كانت الثغرة او الشرخ في الجدار العربي ، ليسهل على احلام هذه الامبراطورية الصهيونية

ابتلاع الارض العربية والكرامة العربية والتضامن العربي ، فيسهل اجتياح ذلك على الدوائر الاستعمارية

والصهيونية التي تخطط منذ العام ٤٨ وعلى رأسها (ام

البلاوي) اميركا ، لشق الصفوف العربية والاسلامية ، وبث الفرقة والخلافات

والصراعات فيما بينها والهائها عن معاركها الحقيقية وقضاياها المصيرية

بافتعال معارك جانبية واثارة خلافات تظل تافهة لا قيمة

لها بين الاشقاء ورفاق الخندق الواحد ، ازاء الخطر

الاكبر . والشر الادهى ، والحية الرقطاء اسرائيل وامها الحيزبون ، اميركا !

★★★

● وجهاد النفس يعني ان نبدأ الآن الآن وليس غداً ! في

مقاطعة البضائع الاميركية .. في شد الاحزمة على البطون .

في القضاء على البطر والاسراف . في توفير كل

قرش يزد لمعركة الجهاد . في حبنا لبعضنا البعض .

في خروج المواطن العربي من لا مبالاته ويأسه الى رحاب الامل واليقظة والكفاح بكل وسيلة وكل دقيقة لا ينبغي ان تضيع سدى . في الابتعاد

عن الملذات والموبقات . وفي تمثلنا لقول الرسول الكريم لمن يريد ان يمضي اكيدا على درب الجهاد المقدس (اخشوشنوا . اخشوشنوا فان النعم لا تدوم) .

● ان الرفاه الزائف لا يمكن ان يقود الى انتصارنا على اعدائنا ما لم ننتصر على انفسنا . على بذخنا ولهونا وعلى بطرنا واسترخائنا .

وان عامل الوقت مهم . فالصهاينة الاعداء بنوا دولتهم التي كانت (مزعومة) على انقاضنا وخلافاتنا وتمزق صفوفنا العربية في سنوات قليلة . ترى كم سنة نحتاجها لنؤكد لاعدائنا وللعالم كله ان العرب لا يمكنهم ان يقبلوا بان تكون لحومهم سهلة الاكل ، وثرواتهم سهلة النهب ، وارادتهم سهلة التمزيق . ؟

● احد الولاة في زمن خالد بن الوليد بعث اليه يستنجده ، وقد جوبه من جيش الطامعين الغزاة ، فسارع ابن الوليد يقول له (اياك اريد ..) كانت هاتان الكلمتان هما الشيفرة او البرقية او الرمز للنجدة والانقاذ فاذا بخالد بن الوليد في اليوم الثاني او الثالث

يحيط بالمغيرين المهاجمين لذلك الموقع فيفنيهم جيشه في معركة كرامة لا تقبل تأجيلا ولا تفكيرا مهما كانت النتائج ! (فاما حياة تسر الصديق واما ممات يغيظ العدا) ! وهذه دعوة وصيحة (الامير فهد) الى الجهاد المقدس . هو ذا

ينادي بالجهاد باسم الاسلام من اجل سلام عادل لا سلام باطل ، ويقول (اياكم اريد ..) فمن يرد عليه ببرقية عاجلة (ابشر ....) ؟

● هل يفعلها ويستيقظ ضميره فجأة ويصيح من وادي النيل ذاك الذي امتلأ قلبه وضميره بالعذاب في جبل الراحة . هل تراه يعلنها فجأة (ابشر ..) فان الدم العربي لا يصير ماء !

وان دماء المسلمين في العالم لا يمكن ان تحولها اميركا واسرائيل الى (قواطي)

بيبسي كولا لشرب نخب اغتصاب القدس بينهم جهارا نهارا .. ولا احد منا يصرخ في وجه العالم (اوقفوا هذه المهزلة) ؟

(اياكم نريد) يقولها الامير فهد ، فلترددها حناجر ٨٠٠ مليون مسلم تدوي في ارجاء المعمورة ، ابشر . ولتبدأ المآذن ... ملايين المآذن في العالم تردد (حي على الجهاد) ....

● ومن هدير الاصوات وحسب ، سوف تزلزل

اسرائيل زلزالها ، ويقول بيغن وكارتر (مالها) ..

ويا مآذن مصر . يا أم كل الطيبين . اننا في شوقنا الذي طال ، منذ اتفاقية العار ، لسماع (حي على الجهاد ..

حي على الجهاد) ... رددها يا مآذن مصر ومعك مآذن ١٢٠ مليون عربي و ٨٠٠ مليون مسلم !

انها العواطف ترى ؟ ولكن بمقدور كل شعب ابي ، حر ، رفض الذل والمهانة ان يحولها الى عواصف .. !

عبد الله الشيتي

هكذا من الأصل

رسالة بيروت

حزب الكتائب يقضي على آخر منافسيه

■ اقصاء شربل قسيس عن رئاسة الرهبانية المارونية

■ "الرأي العام" تكشف قصة الصراع الداخلي بين الاحزاب والشخصيات ضمن قيادة الجبهة اللبنانية

■ انفجارات الاشرفية هل تكون رداً على الهيمنة الكتائبية؟

بيروت — الرأي العام

تم استبدال الاباتي شربل قسيس رئيس الرهبانية المارونية وهي احدى الهيئات الدينية المسيحية المهمة الممثلة بالرهبان الموارنة المنتشرين بالمناطق اللبنانية ، بالاب بولس .
نعمان وذلك في اعقاب انتخاب مغلقه وسرية استمرت عدة ايام وتخللتها اقامة الصلوات والشعائر .

والخبر كاد يكون عادياً لولا الملابسات التي احاطت بعملية الانتخاب ، ولولا الدور الخاص الذي كان يقوم به شربل قسيس ليس على الصعيد الديني فقط وانما بشكل اساسي على الصعيد السياسي ، حيث كان هذا الكاهن البارز يتولى المشاركة في شتى مراحل الحرب الاهلية في لبنان كما انه بالتعاون مع حلفائه في حزبي الكتائب والاحرار قام بتحويل الاديرة والمراكز الدينية واماكن العبادة الذي تشرف عليها الرهبانية المذكورة الى مراكز عسكرية وقلاع محصنة ومدججة بالسلاح كما جرت وتجري عمليات اعتقال وتعذيب داخل هذه الاماكن الدينية ضد كل من تقع عليه ايدي المليشيات المسيحية المتطرفة من فلسطينيين ومسلمين وسوريين ومن مسيحيين مؤيدين للقضية الفلسطينية وللقوى اليسارية والتقدمية .

وقد طرحت تساؤلات كثيرة عن — السبب الذي جعل القوى المهيمنة على الشارع المسيحي والمتمثلة حالياً بحزب الكتائب دون سواه ، تضغط لاجل تغيير حزب شربل قسيس الذي كان احد القادة الاساسيين في الجبهة اللبنانية التي جمعت في البداية بين الجميل وكميل شمعون والرئيس فرنجية وعدداً من المفكرين اليمنيين من امثال الدكتور فؤاد بستاني والدكتور شارل مالك والشاعر سعيد عقل والمؤرخ جواد بولص .

والجواب على ذلك يكمن في التطور الذي شهدته الجبهة المذكورة منذ انتهاء المعارك العسكرية على الجبهات التقليدية في بيروت والمناطق الاخرى وانتقال الحرب الى الجنوب الى اشكال اخرى من التحرك العسكري في الداخل .

المرحلة الاولى من الخلافات داخل الجبهة اللبنانية تمثلت بانسحاب سليمان فرنجية اثر المعارك الطاحنة بينه وبين حلفاء الامس وخاصة حزب الكتائب الذي يتهمه فرنجية والزعماء الشماليون بانه يسعى الى الهيمنة والى فرض سياسة الحزب الواحد ، كما ان فرنجية والزعمات الشمالية من تقليدية وجديدة يرفضون تعامل الجبهة اللبنانية مع اسرائيل ويرفضون اشراك حزب الكتائب في الحكم خصوصاً بعد قيامها بتركيز الخطوات التقسيمية على اكثر من صعيد .

ولا يزال هذا الخلاف المستحكم يعطي تأثيره على مجمل الوضع السياسي والحكومات في لبنان .

اما المرحلة الثانية فكانت انسحاب العديد من الشخصيات اليمينية المستقلة من قيادة الجبهة اللبنانية وذلك كان لاسباب متعددة بينها شعور هذه الشخصيات بانه لا وزن لها في ظل طموح حزب الكتائب الى السيطرة على حلفائه وفي ظل قمع حرية الراي حتى في داخل اجتماعات الجبهة اللبنانية .

كما ان بعض انصار الشاعر سعيد عقل الوثيق الصلة بالرهبانيات وبتنظيم حراس الارز كان يخالف الكتائب رأيها في التعامل اليومي مع الاحداث ، فهي تارة تدعو الى سحق العرب والعروبة وتارة اخرى تمد جسوراً مع بعض الدول العربية ، كما ان الطبيب فؤاد الشمالي الذي كان يقود شرذمة عسكرية اسمها « التنظيم » عاد وتقلص نفوذه ولم يعد له دور في الجبهة بل وجد نفسه مطوقاً من جانب اقرب حلفائه .

والمرحلة الثالثة كان قوامها الحرب الكتائبية على الارض وعلى الاقليات المسيحية . كان هذه الحرب التي قامت بمثابة انذار واستمرت خلال السنين الماضيين باشكال متعددة انعكاسات شديدة في صفوف بعض اطراف الجبهة اللبنانية وفي تلك الفترة شعرت الاقليات المسيحية على حد تعبير احدى الشخصيات الارضية انها معرضة للسحق والابادة او للتحجيم والاستسلام والانحطاط في حال سيطر حزب واحد على المنطقة اما المرحلة الرابعة فهي قريبة جداً من الاذهان وتتمثل في انقضاض مليشيا الكتائب على حليفها الوحيد الباقي في الجبهة اللبنانية ، انه الرئيس الاسبق كميل شمعون الذي قدم الكثير الكثير طيلة حياته السياسية لاجل ان تنتصر الاحداث التي من اجلها شن اليمين المسيحي المتطرف حرب السنتين والتي من اجلها تتحرك جحافل جيش الدفاع الاسرائيلي في الجنوب اللبناني والقدس وفي الضفة الغربية .

ولقد قرر حزب الكتائب ان كل هذه المعطيات برغم الصداقة العميقة التي تربطه بكميل شمعون ان يشن الحرب ضد قواته ومواقعه وبعنف وشراسة لم يعرفهما لبنان ، حتى في عز المجازر الضخمة في عامي سنة ١٩٧٥ — سنة ١٩٧٦ ، ولقد اعلن قادة حزب كميل شمعون ان نتيجة المجازر الكتائبية في السابع من تموز والتي سماها حزب الكتائب .

حركة السابع من تموز المجيدة » قد بلغت ٥٥٠ قتيلا . هذا عدا مئات الجرحى والمشوهين والمشردين وعدا الخسائر الهائلة في الممتلكات والمصالح .

والمرحلة الخامسة من عملية السيطرة هي التي جرت تنفيذها على الوجه الديمقراطي هذه المرة واستهدفت شربل قسيس الذي كان لا يزال يحضر الاجتماعات القيادية للجبهة اللبنانية .

فقد تبين ان الكتائب كانت منزعجة من الدور الكبير الذي يلعبه الاباتي قسيس داخل الجبهة وكانت منزعجة من دور الرهبانيات المارونية فعملت على تصغير هذا الدور . على الرغم من الارتباط الوثيق العسكري والسياسي والاعلامي بين قيادة الرهبانيات وبين المجلس الحربي الكتائبي ويقال ان قسيس قد اتهم بانه حافظ على علاقته بالرئيس السابق فرنجية رغم الصراع الدموي المتنامي بين هذا الاخير وبين حزب الكتائب وهكذا فقد قررت المليشيات الكتائبية بقيادة بشير الجميل الضغط لاستبدال قسيس بعد ان انتهت مدته القانونية كرئيس للرهبانية المارونية وهي ٦ سنوات ومع ان الاتجاه الغالب بين الذين يحق لهم الانتخاب والاقتراع من بين الرهبان الوافدين من المناطق اللبنانية كان يقضي بتحديد رئاسة الاباتي شربل قسيس الا ان الضغط الخارجي كان اقوى وهكذا تمخضت الخلوة الدينية عن انتخاب الاب بولص نعمان وهذا الاخير ليست له اي حساسية تجاه الكتائب ، وانما على العكس تماماً فعلاقته جيدة جداً بالحزب وبقيادته العسكرية .

والسؤال المطروح هل تأمنت لبشير الجميل التصفية الكاملة لمواقع جميع منافسيه وخصومه واعوانه !؟

من السابق لاوانه اعطاء جواب متكامل على هذه النقطة ، الا ان الانفجارات الضخمة والمتكررة التي تهز المنطقة الشرقية من بيروت وحي الاشرفية بالذات تجعل الناس يعيشون في قلق ورعب دائمين رغم نشاط اجهزة السلطة الكتائبية هذه الانفجارات قد تكون في حد ذاتها اكبر من جواب ازاء ما يمكن ان يحصل من نزاعات وانهيارات في الجبهة الداخلية التي كان حزب الكتائب قد اعتقد بانه قادر على الامساك بها بصورة كاملة .

● بشير الجميل

● كميل شمعون

● سليمان فرنجية خرج من الجبهة اللبنانية

● ابو ارز

احتمالات خطيرة وراء حملة الاشاعات في لبنان

كلام عن تفجير الوضع لتسهيل مشروع التقسيم

بيروت — الرأي العام

سرت موجة من الاشاعات ملأت المناطق اللبنانية واحدثت قلقاً في النفوس خوفاً من ان يكون هناك مخطط متكامل بتفجير الوضع في البلاد . وقد صادف انتشار هذه الاشاعات في فترة عيد الفطر المبارك . وكانت الصحافة في عطلة لمدة يومين فلم يتمكن المواطنون من استيضاح حقيقة الامور .

وقد زاد في حدة القلق ان عدة اذاعات خاصة تولتا المشاركة في تسريب هذه الاشاعات .

ومن ابرز ما تناقلته الالسن ضمن هذه الموجة المخيفة من الاشاعات الانباء القائلة ان حزب الكتائب يتولى تجهيز حملة عسكرية لشن هجمات ضد منطقة الشمال اللبناني ، وبأن هناك قراراً اتخذ في القيادة العسكرية الكتائبية ، ويقضي بالقيام بعمليات تهدف لتوسيع الرقعة الجغرافية للدويلة الكتائبية وخصوصاً في اتجاه الشمال حيث يحول وجود الرئيس السابق سليمان فرنجية والزعامات الشمالية دون تمرير المشاريع التقسيمية . كما وردت اخبار تفيد بان الكتائب تستعد لهجمات معينة على المواقع والقرى الخاضعة لنفوذ القوى المسيحية اليسارية والقوات المشتركة في المتن الشمالي على مسافة غير بعيدة من بلدة بكفيا » مسقط رأس الشيخ بيير الجميل .

وقد زاد في وقع هذه الاخبار والاشاعات الاستنفار الذي لوحظ في الساحل الشمالي لمدينة بيروت حيث شوهدت دبابات كتائبية بكثافة ولا سيما في ضاحيتي الجديدة وسن الفيل .

كما قامت الكتائب بتفتيش دقيق للسيارات ضد المداخل الشرقية والشمالية للعاصمة وفي هذا الوقت فقد عمت اجهزة الاعلام الكتائبية بالتعاون مع بعض اجهزة الاعلام الرسمية . اخبارا واشاعات سياسية تأخذ طابع الاشاعات العسكرية ومفادها ان السيد تورن وزير خارجية اللكسمبروغ ورئيس مجلس السوق الاوروبية المشتركة الذي قام بجولة في الشرق الاوسط ، قد عرض على الرئيس الياس سركيس مشروعاً يقضي باعطاء قسم من الجنوب اللبناني للفلسطينيين وضمه الى الضفة الغربية ، وذلك حتى يتأملن (توطين) الفلسطينيين بصورة دائمة وثابتة .

ومع ان المديرية العامة للقصر الجمهوري في بعبدا سارعت الى نفي هذا الخبر واعتبرته مختلقاً الا ان الحملة على الوجود الفلسطيني والعربي في لبنان استمرت واعلن بشير الجميل انه هذا زمن الانتداب الفلسطيني) .

وقال ان المطلوب هو حكومة تزيل الوجود الفلسطيني من لبنان وليس حكومة تتعايش معه لانه يشكل احتلالا .

ولم يعرف حتى الآن ما اذا كان هناك علاقة وثيقة بين هذه الحملة المركزة على الفلسطينيين تحت عنوان (محاربة خطر التوطين في لبنان) وبين مبادرة العدو الاسرائيلي الى تجديد عملياته الهجومية ضد الجنوب اللبناني .

فقد قامت الزوارق الاسرائيلية بعمليات انزال على الشاطىء اللبناني شمال مدينة صيدا وجنوبها الا ان الاعتقاد السائد لدى اكثر من جهة في لبنان هو هو ان مرحلة جديدة من الصراع السياسي والعسكري قد تكون بدأت وان الارجح حملة محكمة التنسيق والدقة والضبط وذلك بهدف تأمين المهدات الكفيلة بانجاح عملية التفجير واجراءات التقسيم .

وهذه وتلك تجري على قدم وساق ومن شأنها ان تهدد مستقبل الوضع في لبنان والمنطقة وهناك اجماع في الاوساط السياسية على ان القائمين باجراءات التقسيم من جهة واسرائيل من جهة ثانية يستغلون فرصة المراوحة في الازمة الوزارية وينتقلون الى تصعيد نشاطاتهم على اكثر من صعيد ، وهذا ما يزيد من احتمالات الخطرة الذي ليست الاشاعات المنتشرة هنا وهناك سوى دليل عليها .

● ثورن عرض فكرة التوطين

رسالة لندن

حرية الصحافة في انكلترا تقف فوق رمال متحركة

مونيكس — لندن — خاص

الصورة المرسومة في الاذهان عن الديمقراطية في بريطانيا وعن حرية الصحافة ، تهتز في هذه الايام ، والصحفيون الانكليز يواجهون السجن ، مثلما الحال في كثير من بلدان العالم الثالث .

النائب العمالي — غريفل جانر قال امس ان حرية الصحافة التقليدية في انكلترا تقف الان فوق رمال متحركة — والسبب هو اصرار محكمة الاستئناف على معرفة اسم المخبر الصحفي او المصدر الذي استقت منه شركة غرانادا — للتلفزيون — معلوماتها عن اتحاد صناعة الصلب — وغرانادا ترفض ذلك بحجة حرية الصحافة وسرية المصدر .

لكن غرانادا لايستطيع ان ترفض القرار الصادر عن محكمة الاستئناف الا اذا آثر مجلس الادارة والعاملون فيها على دخول السجن . المحكمة امهلت غرانادا سبعة ايام تنتهي يوم الاربعاء المقبل لكي تزودها باسم المصدر والا طبق القانون الذي يعتبر عدم الانصياع لقرار المحكمة اهانة للسلطة التشريعية عقوبتها السجن .

نواب حزب العمال المعارض وجدوها فرصة مناسبة لتأليب الصحافة على حكومة المحافظين ... القصة بدأت في الخريف الماضي حين حصل اضراب عمال الصلب الذي اوقع خسائر جسيمة في الاقتصاد البريطاني وتسبب ايضا في توسيع نسبة البطالة في البلاد .

وفي اوائل هذا العام عرضت شركة غرانادا — للتلفزيون — برنامجا وثائقيا ورد فيه ان الحكومة اتخذت موقفا لامباليا بالمرة .. وان ادارة اتحاد صناعة الصلب لم يكن على قدر المسؤولية ... واورد البرنامج التلفزيوني ايضا وثائق دامغة تبين ان الاتحاد كان على وشك تلبية طلبات العمال بزيادة الاجور الا ان المماطلة من جهة وتدخل الحكومة من جهة اخرى — ادى الى فشل المحاولة التي كان يمكن ان تجنب البلاد كارثة اقتصادية ...

في مايو الماضي فرض مجلس اللوردات على غرانادا ان تعطي اسم المصدر الذي زودها بتلك الوثائق — لكن غرانادا رفضت الانصياع لذلك الطلب معتبرة حرية الصحافة وسرية مصادر المعلومات امرا لا يجوز الاعتراض عليه .. ثم انتقل النزاع بين الحكومة وشركة غرانادا الى محكمة الاستئناف الـ[illegible] اصدرت قرارا مماثلا واصرت غرنا[illegible] على الرفض ... ويوم امس صد[illegible] القرار الثاني بضرورة التنفيذ خلا[illegible] سبعة ايام ...

صحافة حزب العمال تحرض غرانا[illegible] على الرفض ولو ادى ذلك الـ[illegible] دخول مجلس ادارتها وكل الموظف[illegible] الى السجن ... والصحف منقسم[illegible] بين تأييدها لحرية الصحافة من جه[illegible] وضرورة الانصياع لقرار المحكمة [illegible] جهة اخرى .

النائب « بوب كراير » يقول ا[illegible] تنفيذ هذا القرار يعني تعريـ[illegible] الصحافة كمهنة وتعريض الصحافيـ[illegible] كافراد الى الامتهان والى الخطـ[illegible] ايضا .. بينما تصر غرانادا حتى الا[illegible] — ولو بشكل غير رسمي — على ا[illegible] من حق المواطنين ان يعرفوا حقيـ[illegible] ما يحدث ...

الضجة حول هذه المشكلة نابعة [illegible] الاعتقاد بان ذلك سوف يؤثر عـا[illegible] التيار العام في انكلترا و[illegible] الخارج ... وتبدى الصحافة اهـ[illegible] بالغة بهذه المشكلة لانها تعتبر اجـ[illegible] الصحافة على الاعلان عن مصادر[illegible] الاخبارية ضربة للديمقراطية الـ[illegible] تعتز بها بريطانيا بشكل عام

ولكن يسود الجو الصحفي توتر كـ[illegible] خاصة ان اخبار يوم امس كانـ[illegible] قاتمة من حيث قرار صحيفـ[illegible] الاوبزرفر بالتوقف عن الصدور [illegible] اكتوبر المقبل بعد ان فشلت كافـ[illegible]

المساعي بين الادارة والعمال حـ[illegible] الاجور وبعض الشروط الاخرى [illegible] ويقول رئيس تحرير احدى الصحـ[illegible] الكبرى في لندن ... بان امـ[illegible] الصحافة الانكليزية شتاء اسود .

اخبار الخليج والجزيرة العربية

السعودية

الامير نايف يرئس وفد المملكة لمؤتمر وزراء الداخلية

— تم تشكيل وفد المملكة الى المؤتمر الثالث لوزراء الداخلية العرب الذي يعقد في الطائف خلال الفترة من ١٥ — ١٧ من شهر شوال الحالي برئاسة

الامير نايف بن عبد العزيز وزير الداخلية ويضم الوفد الامير احمد بن عبد العزيز نائب وزير الداخلية والدكتور ابراهيم العواجي وكيل وزارة الداخلية والفريق اول عبد الله بن عبد الرحمن ال الشيخ مدير الامن العام .

وقد اعد وفد المملكة مذكرة بوجهة نظر المملكة ازاء الموضوعات التي يبحثها المؤتمر ضمن جدول اعماله والتي سبق ان اقرها الوزراء وذلك لتوزيعها ضمن وثائق المؤتمر . وقد تلقى الامير نايف وزير الداخلية

موافقة جميع وزراء الداخلية العرب على تلبية دعوة المملكة للمشاركة في المؤتمر ويبلغ عدد الدول المشاركة في المؤتمر ٢١ دولة بما في ذلك منظمة التحرير الفلسطينية .

سعود الفيصل يحضر اجتماعات لجنة القدس

— غادر الامير سعود الفيصل وزير الخارجية جده متوجها الى المغرب لحضور اجتماعات لجنة القدس التي تعقد هناك برئاسة العاهل المغربي الملك الحسن الثاني .

بعثات الحج الطبية تجتمع بالرياض

— تبدأ اجتماعات لجنة بعثات الحج الطبية التي تنظمها الامانة الصحية لدول الخليج العربية في الرياض في ٢٠ اكتوبر القادم وسيتم خلال

اجتماعات اللجنة بحث عدد من المسائل المتعلقة بالحالة الصحية للحجاج وتبادل المعلومات بين رؤساء واعضاء البعثات عن الاحصائيات المتاحة عن عدد الحجاج والامراض والوفيات بينهم .

البحرين

مجلس ادارة شركة البحرين لسحب الالمنيوم

— صدر عن الشيخ خليفة بن سلمان ال خليفة رئيس الوزراء قرار يقضي بتشكيل مجلس ادارة شركة البحرين لسحب الالمنيوم برئاسة الدكتور عبد اللطيف كانو وكيل وزارة الاسكان .

تحديد تراخيص تقسيم وتجزئة الاراضي

— صدر عن الشيخ خالد بن عبد الله ال خليفة وزير الاسكان قرار بتحديد الحصول على تراخيص تقسيم وتجزئة الاراضي .

قطر

انشاء مستشفى جديد لامراض النساء

— صرح السيد خالد بن عبد الله العطية وزير الاشغال العامة بانه تقرر انشاء مستشفى جديد لامراض النساء نظراً للعجز الذي يواجهه المستشفى الحالي . ويحتوي المستشفى الجديد على ٣٢٢ سريراً وتبلغ تكاليفه حوالي ١٩٨ مليون ريال .

الامارات

وكيل الخارجية يسافر الى نيويورك

— غادر السيد عبد الرحمن الجروان وكيل وزارة الخارجية ابو ظبي متوجها الى نيويورك ليرأس وفد دولة الامارات الى اجتماعات الدورة الخاصة الحادية عشرة للجمعية العامة للامم المتحدة المتعلقة ببحث النظام الاقتصادي الدولي الجديد .

وستعقد مجموعة ٧٧ اجتماعين تمهيدين قبل انعقاد هذه الدورة الخاصة وذلك في الفترة من ١٨ — ٢٠ اغسطس الجاري على مستوى الخبراء وفي الفترة من ٢١ — ٢٣ اغسطس على المستوى الوزاري .

● الشيخ خليفة بن سلمان

● سعود الفيصل

موسكو تتهم واشنطن والقاهرة بمساعدة اسرائيل على التهام القدس

موسكو – كونا – اتهمت وكالة انباء تاس السوفياتية الرسمية الرئيس المصري انور السادات والولايات المتحدة بمساعدة اسرائيل في ضم القدس العربية الشرقية المحتلة اليها وجعلها مع قطاعها الغربي عاصمة ابدية غير مجزأة لها .

وقالت الوكالة في تعليق بعنوان تحالف خطر ان اسرائيل قامت خلال الاسابيع الاخيرة بسلسلة خطوات لم يسبق لها مثيل في وقاحتها وتؤكد بكل وضوح ان نهج السياسة الخارجية لتل ابيب يقوم على اساس العدوان والنزعة التوسعية والاستخفاف بقواعد القانون الدولي ورأي الاسرة الدولية .

واوردت من ضمن هذه التدابير ضم القدس العربية والتعجيل في بناء المستوطنات الاسرائيلية في الاراضي المحتلة والهجمات الاسرائيلية على جنوب لبنان .

وقالت ان الاصدقاء الاميركيين خفوا لمساعدة المعتدين والمتطرفين في تل ابيب الذين قذفوا التحدي في وجه الاسرة الدولية .

واضافت ان مما يلفت النظر ايضا موقف الشريك الاخر لاسرائيل في كامب ديفيد اي نظام حكم السادات .

وقالت تاس ان السادات يحاول التواري عن سخط العرب بادانة منافقة لالحاق القدس وانشاء المستوطنات وذلك في رسائل اضافية يوجهها الى رئيس الوزراء الاسرائيلي مناحيم بيغن .. لكنه لا يفعل في الواقع سوى مساعدة تل ابيب على تحقيق خططها بعيدة المدى .

ارملة الشاه زارت المغرب سرا بدعوة من الحسن

القاهرة – كونا – قالت مجلة المصور المصرية امس ان ارملة الشاه المخلوع فرح ديبا غادرت لاول مرة القاهرة في مطلع الشهر الحالي وتوجهت مع اولادها الى المغرب حيث قضت بضعة ايام بدعوة من الملك الحسن الثاني .

واشارت الى ان الدعوة نقلت الى فرح بواسطة وزير البلاط الملكي المغربي مثل المغرب في جنازة الشاه المخلوع .

وقالت فرح الدعوة بعد ان تشاورت الرئيس انور السادات الذي ابلغها بانها «حرة بان تفعل ما تشاء» .

وقالت المجلة ان الملك الحسن هو الذي ارسل طائرتين لاحضار عائلة الشاه ، ونقلت احدى الطائرتين بقية الشاه التوام اشرف الى الولايات المتحدة .

واضافت بان فرح واولادها عادوا الى القاهرة في الاسبوع الماضي .

انشاء ٣ انفاق للسيارات تحت نهر دجلة في بغداد

بغداد – رويتر – تدرس الجهات الرسمية العراقية انشاء ثلاثة انفاق للسيارات تحت نهر دجلة في بغداد .

وقالت وكالة الانباء العراقية ان فريقا من المستشارين السويسريين يعكفون الان على اعداد دراسات وتصاميم ومواقع الانفاق الثلاثة والموعد المقرر للبدء بانشائها .

موسكو: برامج اميركي طويل المدى لزيادة التواجد العسكري الخليج

موسكو – كونا – قال الاتحاد السوفياتي امس ان برنامجا اميركيا جديدا لزيادة التواجد العسكري في منطقتي الخليج العربي والمحيط الهندي ذكر ان الولايات المتحدة اعدته انما يحمل طابعا طويل الامد ويرمي الى اهداف بعيدة .

وقالت صحيفة برافدا لسان حال الحزب الشيوعي الحاكم في تعليق على انباء اميركية حول البرنامج ان الهدف منه هو السعي لاقامة شبكة متفرعة في هذه المنطقة الخليج والمحيط من القواعد الاميركية الدائمة بغية اخضاع الدول المستقلة فيها للتسلط الاميركي .

واستشهدت على قولها بتصريح لوزير الدفاع الاميركي هارولد براون مؤخرا قال فيه ان سباق التسلح الذي يثيره البيت الابيض في المحيط الهندي والخليج العربي محسوب لسنوات طويلة وسيكلف دافعي الضرائب الاميركيين خلال السنوات الخمس القادمة ما بين ٢٠ و٢٥ بليون دولار .

وقال التعليق الذي اعدته وكالة تاس السوفياتية الرسمية ان دول منطقتي الخليج والمحيط الهندي تقابل باستنكار شديد نهج التوسع الاميركي للتواجد العسكري .

بيلي كارتر يبيع ممتلكاته لتسديد الديون المتراكمة عليه

واشنطن – كونا – قال احد مستشاري لجنة الكونغرس الاميركي المكلفة بالتحقيق بعلاقة الشقيق الاصغر للرئيس الاميركي بيلي كارتر مع ليبيا ان اللجنة ستستجوبه علنا في الاسبوع المقبل فيما اعلن بيلي عن عرض ممتلكاته للبيع لتسديد الديون والضرائب القانونية المترتبة عليه .

وذكر مستشار اللجنة فيليب تون امس ان بيلي كارتر كشف يوم الخميس الماضي اثناء جلسة مغلقة للجنة ما فعله بالاموال التي حصل عليها من ليبيا . ورفض تون الادلاء باي تفاصيل موضحا انها ستعلن اثناء جلسات الاسبوع المقبل .

ونقلت صحيفة لوس انجلوس تايمز عن مصدر قالت انه مقرب من لجنة التحقيق ان بيلي كارتر لا يمتلك اكثر من ١١ الف دولار من القرض الليبي البالغ ٢٢٠ الف دولار لان باقي الاموال استخدمت في تسديد بعض الديون .

من جهة ثانية اعلن سمسار الاراضي دونالد كارتر وهو ليس من افراد عائلة كارتر ان ممتلكات بيلي في مسقط رأسه بلينز تقدر بحوالي ربع مليون دولار .

ويمتلك بيلي محطة للوقود اشتراها قبل ثمانية اعوام بـ ٣٠ الف دولار يديرها حتى صيف العام الماضي حينما سلمها لنسيبه بعد ان توسعت اعماله التجارية .

وعرف عن بيلي جلوسه في المحطة يحتسي البيرة ويروج لها ويجذب بعض الصحفيين باحاديثه في مواضيع مختلفة .

وغدت المحطة مرتعا شعبيا للسياح بعد ان وسعها ببناء حانة للشرب وافتتاح ركن للهدايا الاثرية .

ومن بين الممتلكات الاخرى التي عرضت للبيع حقل واسع كان الرئيس جيمي كارتر يزوال فيه هواية كرة القدم مع كبار مستشاريه في البيت الابيض .

سيدة مصرية تضع ٤ توائم

القاهرة – كونا – ذكرت صحيفة الجمهورية امس ان احدى السيدات المصريات انجبت هنا في مطلع هذا الاسبوع اربعة توائم وذلك قبل ان تكمل فترة الحمل الطبيعية .

وقالت الصحيفة ان السيدة فايزة عبد العليم ٢٠ سنة من محافظة المنوفية وضعت طفلين وطفلتين اثناء قضائها فترة الاجازة في الاسكندرية حيث فاجأتها الولادة التي استغرقت اربع ساعات .

ولم تحدد الصحيفة يوم ولادة التوائم الاربعة والحالة الصحية لهم الا انها قالت ان السيدة فايزة نقلت توائمها الى محافظة المنوفية استعدادا الى نقلهم الى المستشفى .

وفد من حزب السادات يزور اسرائيل

القاهرة – اشا – يقوم وفد من الحزب الوطني الديمقراطي الحكومي بزيارة لاسرائيل يلتقي خلالها بجميع الاحزاب السياسية والدينية الاسرائيلية .

وذكرت مجلة «اكتوبر» انه سيصدر في نهاية الاسبوع الحالي تشكيل الوفد الذي يرافقه وفد صحفي يمثل كل المؤسسات الصحفية في مصر .. ولم تحدد المجلة موعد الزيارة .

الارقام المعلنة عن العمالة الاجنبية اقل بكثير من المعلومات الحقيقية

حذر مصدر مسؤول بدولة الامارات العربية المتحدة من خطورة تزايد الايدي العاملة الاجنبية التي اصبحت تمثل اكثر من سبعين بالمائة من سكان دولة الامارات وفقا لتقديرات منظمة العمل الدولية .

وقال المصدر في تصريح ادلى به لصحيفة «الاتحاد» الصادرة في ابوظبي امس ان هذه النسبة المعلنة اقل بكثير من المعلومات الحقيقية المتوفرة لدى وزارة الداخلية والتي تم رفعها الى المسؤولين بدولة الامارات لتكون في الحسبان عند اتخاذ القرارات والتنظيمات المتعلقة باستجلاب العمالة الوافدة في الوقت الحالي والمستقبل .

واشار المصدر الى ان وضع العمالة الاجنبية بدولة الامارات وفقا لبيانات منظمة العمل الدولية يسير في غير صالح البلاد ويتشابه مع اوضاع العمالة الاجنبية في بعض دول المنطقة .

وانتقد المصدر انعدام التنسيق بين الدول العربية في مجالات تبادل العمالة العربية خاصة تلبية حاجة الدول الخليجية لمواجهة تزايد العمالة الاجنبية .

ودعا المصدر في ختام تصريحه الى ان تقوم منظمة العمل العربية بدور هام في عملية انتقال الايدي العاملة العربية وتلبية حاجة الدول الخليجية منها .

رسالة من السادات الى الحسن الثاني

القاهرة – الوكالات – بعث الرئيس المصري امس برسالة الى الملك الحسن الثاني ملك المغرب . وصفتها وكالة انباء الشرق الاوسط بانها هامة .

وعلم ان الرسالة ترتكز على موقف مصر بشأن القدس ورفضها للاجراء الاسرائيلي الاخير بشأن القدس ووقف مصر تجاه هذه القضية .

ومعروف ان الملك الحسن كان قد بعث منذ فترة قصيرة برسالة الى الرئيس السادات .

مبارك يزور عدة دول اوروبية

القاهرة – الوكالات – صرحت مصادر وزارة الخارجية المصرية بان حسني مبارك نائب رئيس الجمهورية سيغادر القاهرة في رحلة تضم ست دول اوروبية في وقت لاحق من هذا الشهر لكسب التأييد لموقف القاهرة بالنسبة لمحادثات الحكم الذاتي الفلسطيني مع اسرائيل المتوقفة .

ومن المقرر ان يطير مبارك الى المانيا الغربية ومنها الى بريطانيا ثم فرنسا وايطاليا ثم رومانيا .

ولم تحدد المصادر موعد قيامه بالجولة التي من المتوقع ان تستغرق خمسة عشر يوما .

دعوة وايزمن لزيارة القاهرة

القاهرة – كونا – ذكرت مجلة مصرية ان وزير الدفاع الاسرائيلي السابق عيزر وايزمن سيزور القاهرة في اواخر الشهر الحالي فيما وجه الرئيس المصري انور السادات دعوة رسمية الى الرئيس الاسرائيلي اسحاق نافون وزوجته لزيارة مصر في وقت لاحق .

وقالت مجلة « اكتوبر » الاسبوعية ان وايزمن الذي يلبي دعوة وجهها اليه وزير الدفاع المصري الفريق اول كمال حسن علي سيصل الى القاهرة يوم ٣١ اغسطس الحالي ترافقه زوجته وابنه .

واضافت الصحيفة ان الرئيس السادات بعث بدعوة رسمية الى الرئيس نافون الليلة الماضية وتسلمها رئيس الوزراء الاسرائيلي مناحيم بيغن .

زيارة سامي الخطيب من دمشق

بيروت – الوكالات – عاد الى بيروت مساء امس قادما من دمشق السيد سامي الخطيب قائد قوات الردع العربية حيث التقى مع السيد عبدالحليم خدام وزير الخارجية السوري واللواء حكمت الشهابي رئيس الاركان والعميد محمد الخولي مستشار الرئيس السوري حافظ الاسد ، وذلك تمهيدا للقاء اخر بين وزير الخارجية اللبناني فؤاد بطرس والسيد عبدالحليم خدام .

ومن المقرر ان يعود السيد فؤاد بطرس من قبرص الى بيروت اليوم . وفور وصول العميد الخطيب الى بيروت اتصل هاتفيا بالرئيس اللبناني الياس سركيس حيث اطلعه على نتائج محادثاته مع المسؤولين السوريين .

تفجير سيارة موظف في طيران الشرق الاوسط

بيروت – كونا – ذكرت مصادر مجلس اللبناني ان اصبع ديناميت زرع في سيارة مدير الحجوزات في شركة طيران الشرق الاوسط اللبنانية .

وقالت المصادر ان الانفجار وقع بعد ساعة من وصول المدير اميل غزال الى مقره في مطار بيروت الدولي .

ولم يوجه الاتهام الى اي احد غير ان احد موظفي الشركة لم يستبعد ان يكون الفاعل شخصا فشل في الحصول على مقعد في احدى الطائرات المغادرة .

موسكو تتهم قطب زاده بالتعاون مع واشنطن

اتهمت وسائل الاعلام السوفياتية امس الى الهجوم مرة اخرى على السيد صادق قطب زاده وزير الخارجية الايراني ، بعد الحملة التي شنتها عليه صحيفة «برافدا» الناطقة باسم الحزب الشيوعي الفرنسي .

وقالت وكالة انباء تاس في هجومها على السيد قطب زاده ان تعاطف وزير الخارجية الايراني مع واشنطن كان سرا وان تصريحاته الاخيرة تشكل خطرا على الشعب الايراني .

اشتباكات بين جبهات التحرير الارتيرية مصرع ٢٥٠ شخصا في هجوم على ميناء مصوع

اسمرة (ارتيريا) – اعلن مسؤول على مستوى عال في جبهة التحرير الشعبية الارتيرية ان حالات التوتر القائمة بين المنظمات الوطنية الارتيرية المتنافسة تفجرت الى حد الدخول في اشتباكات تهدد وحدتهم المشتركة في مواجهة جيش اثيوبيا الذي يشن عليه السوفيات .

وقال المسؤول الكبير ان جبهة التحرير الارتيرية الصغرى تشن حربا معلنة ضد جبهة التحرير الشعبية الارتيرية طوال الشهور الثلاثة الماضية .

واضاف ان جبهة التحرير الارتيرية تتجنب الاحتكاك المباشر بالقوات الاثيوبية في الوقت الذي تهاجم فيه وحدات الجبهة الشعبية في مناطق نائية .

وقال المسؤول الكبير انه في حزيران يونيو صدت جبهة التحرير الشعبية الارتيرية اربع هجمات خطط لها بعناية من جانب جبهة التحرير الارتيرية جنوب شرق ميناء مصوع على البحر الاحمر اسفرت عن مقتل ٢٢٠ شخصا من قوات الجبهة الصغرى واصابة ٢٥٠ اخرين بجروح واسر ٥٠ من قواتها .

ويحارب الارتيريون من اجل استقلال ارتيريا التي كانت مستعمرة ايطالية سابقا والتي ضمتها اثيوبيا اليها منذ ٢٠ عاما تقريبا .

وكان قائد الجبهة الشعبية لتحرير ارتيريا قد اعلن في اوائل هذا الشهر ان القوات الاثيوبية ترابط لشن هجوم واسع النطاق ضد ثوار ارتيريا .

وقال المسؤول الكبير في الجبهة الشعبية لتحرير ارتيريا ان الجبهة في انتظار الخطوات القادمة من جانب جبهة التحرير الارتيرية الصغرى .

واضاف غير انه ليس لدينا اي مزيد من الفراغ للتوصل الى تسوية اخرى .

وقال انه منذ كانون الثاني يناير الماضي فر ١٤٠٠ من افراد الجبهة الصغرى الى اثيوبيا وانضم ٨٣٠ اخرون الى الجبهة الشعبية بينما فر عدد غير محدد الى السودان المجاور .

وكانت جبهات التحرير الارتيرية التي ظلت منقسمة لفترة طويلة قد توصلت الى اتفاق بالاندماج فيما بينها بعد الدعم السوفياتي الكبير لاثيوبيا في عام ١٩٧٧ غير ان اختلافات حادة ظلت قائمة فيما بينها .

وتقوم الجبهة الشعبية بادخال تغييرات اجتماعية واقتصادية في المجتمع الذي يشكل المزارعون غالبيته للحصول على تأييد الاهالي لحرب ثوار لا نهاية لها .

وقد ترددت الجبهة الصغرى بين نداءات للحصول على الدعم من العرب وبين تحقيق تسوية مع الاتحاد السوفياتي لانهاء النزاع في الوقت الذي تعارض فيه سياسات الجبهة الشعبية لتحرير اريتريا داخل ارتيريا .

نعي

بقلب آل طاشجيان في الكويت وسوريا
المرحوم

جورج أواديس طاشجيان

الذي وافته المنية بمدينة حلب
تقبل التعازي بمنزل أبن
عمه أواديس يوسف طاشجيان
شارع ابن رشد بناية محمد مبارك البراك
مقابل مزرعة الفارالي .
لا أراكم الله مكروهاً بعزيز

تتمات

٦ دول اعضاء بمجلس الامن

(تتمة المنشور على ص ١)

الاسرائيلية التي اتخذتها لتغيير صيغة وكيان القدس ، وخاصة قرارها الاخير حول القدس .

والذي يقضي بجعل مدينة القدس عاصمة موحدة وابدية لاسرائيل ، ودعوة اسرائيل الى الغاء تلك الاجراءات .

٣– التاكيد على ان قرار اسرائيل حول القدس يعتبر خرقا واضحا لاتفاقية جنيف الرابعة المتعلقة بحماية السكان المدنيين ابان الحرب .

٤– التاكيد على ان قرار اسرائيل الاخير يشكل عقبة كاداء في طريق تحقيق السلام العادل والشامل في الشرق الاوسط ، ويشكل تهديدا مباشرا للسلام والامن الدوليين .

٥– رفض الاعتراف بقرار اسرائيل الاخير حول القدس ودعوة جميع الدول الاعضاء في الامم المتحدة الى عدم الالتزام بهذا القرار والامتناع عن التعامل مع المؤسسات الحكومية الاسرائيلية التي تقع مكاتبها في القدس ، ودعوة تلك الدول التي تحتفظ بعلاقات دبلوماسية مع اسرائيل الى سحب سفاراتها من القدس .

٦– دعوة الامين العام للامم المتحدة الى اعداد تقرير لمجلس الامن حول تطبيق هذا القرار قبل منتصف نوفمبر القادم .

ويتوقع ان يعقد مجلس الامن جلسة رسمية خلال اليومين القادمين مع اعضاء لجنة انقاذ القدس التي تعقد اجتماعا في الدار البيضاء برئاسة العاهل المغربي .

وقالت مصادر الامم المتحدة انه لم يتم التوصل الى صيغة معينة حول موضوع القدس وان مشاورات مكثفة ستجري بين اعضاء المجلس قبل اصدار اي قرار .

واقترح اعضاء مجلس الامن الاوروبيون امس ان يوجه المجلس لوما شديدا الى اسرائيل بسبب اعلانها القدس عاصمة موحدة لها وان يطالبها بالغاء القانون الذي اقره الكنيست الاسرائيلي بهذا الخصوص في ٣٠ يوليو الماضي .

وقال الاعضاء الاوروبيون ان الخطوة الاسرائيلية تشكل عائقا خطيرا ضد اية تسوية سلمية في الشرق الاوسط .

وطالب الاقتراح الاوروبي الدول التي لها بعثات دبلوماسية في مدينة القدس الى ضرورة سحبها .

ويذكر ان للولايات المتحدة بعثة دبلوماسية على مستوى القنصلية في المدينة المقدسة بينما تتواجد سفارتها في تل ابيب على البحر الابيض المتوسط .

ومن ناحية اخرى اعرب مندوب الولايات المتحدة دونالد ماكهنري في اعقاب اجتماع مجلس الامن الدولي المغلق عن اعتقاده بانه كان بالامكان ان يفوز مشروع الدول الاوروبية لكنه اضاف ان عملية التصويت لم تتم لان احد الاعضاء الاوروبيين لم تكن لديه تعليمات من حكومته بشأن التصويت .

وتردد ان الولايات المتحدة قد تمتنع عن التصويت اذا طرح الاقتراح الاوروبي على التصويت في مجلس الامن المكون من ١٥ عضوا .

الكويت تؤيد الدعوة

(تتمة المنشور على ص ١)

الذي ادليتم به مؤخرا حول القدس وضرورة الوقفة العربية الواحدة والموحدة والجادة في مواجهة الاخطار التي تتعرض لها المقدسات في القدس الشريف والاخطار التي تتعرض لها الامة العربية جميعا .

وكان راديو الرياض قد اكد مجددا امس اصرار المملكة العربية على استعادة الحقوق العربية المغتصبة .

وقال الراديو ان قرار الجهاد المقدس الذي اعلنه سمو الامير فهد بن عبد العزيز ولي العهد ونائب رئيس مجلس الوزراء السعودي .. لتحرير القدس واستعادة الحقوق العربية المغتصبة .. لا رجعة فيه ويستند الى منطق الحق والعدل .

واوضح الراديو في تعليق له امس ان قرار اعلان الجهاد المقدس يضع امام الامة العربية والاسلامية مسؤوليات مرحلة انتقل فيها الصراع العربي – الاسرائيلي الى مرحلة البقاء والحفاظ على الذات الاسلامية .

واضاف راديو الرياض قائلا « ان ذلك هو الطريق الوحيد لتحقيق السلام المشرف للامة العربية وضمان فرض ارادتها واختراق حواجز المؤامرات الاستعمارية التي تستهدف النيل من الوجود العربي .

واختتم الراديو مؤكدا انه ليس للعرب والمسلمين الا توحيد الصف وتحويل تأييدهم لدعوة السعودية الى اسلوب عملي لان المؤامرات محيطة بالمقدسات في القدس الشريف وليس امام العرب والمسلمين الا ان يعيدوا امجاد تاريخهم .

فرنسا ترفض

(تتمة المنشور على ص ١)

في الشرق الاوسط .

ومع هذا فقد قبل الرئيس الفرنسي طلب الرئيس السادات استقبال نائبه في باريس حسني مبارك في مطلع الشهر القادم لينقل له مجددا وجهة نظره .

هذا وتبدي الاوساط الفرنسية هنا في باريس اهتماما كبيرا بموضوع المبادرة الاوروبية في الشرق الاوسط من خلال رومانيا وقد جرت خلال الايام الاخيرة الماضية اتصالات مكثفة بين باريس وبوخارست ، للتشاور في نوعية هذه المبادرة قبل قيام الرئيس الروماني بجولته العربية قريبا في وسط اشاعات تقول بقيام مبادرة اوروبية من خلال رومانيا .

ومن ناحية اخرى ترى الاوساط السياسية هنا في باريس ان اقتراح السادات عقد مؤتمر ثلاثي اميركي اسرائيلي مصري ياتي لنجدة الرئيس كارتر في خوض انتخابات الرئاسة الاميركية ووضع قضية الشرق الاوسط على الرف انتظارا لانتهاء الانتخابات ولتحويل انظار الرأي العام الاميركي عن فشل الرئيس كارتر في مبادرة كامب ديفيد للشرق الاوسط وايهام الرأي العام الاميركي ان القضية لا تزال في ايدي الرئيس كارتر .

العراق ينذر هولندا

(تتمة المنشور على ص ١)

واضافت الوكالة ان الرئيس العراقي اطلع في رسالته الرئيس كاسترو على القرار العراقي السعودي بقطع اي علاقة مع الدول التي ستقيم سفارتها في القدس .

واضافت الوكالة نقلا عن متحدث باسم وزير الخارجية العراقي ان منشورات قد تتناول القرار العراقي السعودي وزعت على الامانة العامة لجامعة الدول العربية ومنظمة مؤتمر القمة الاسلامي والاتحاد الافريقي بوصفها وثيقة رسمية .

ايران

(تتمة المنشور على ص ١)

ومضى يقول انه في صحة جيدة تماما وليس مصابا بجروح اطلاقا .

ويقول الراديو الحكومي ان ثلاثة ركاب اصيبوا بجروح طفيفة عندما حاول الطيار القيام بهبوط اضطراري بطائرة الهليكوبتر قرب مدينة اسلام اباد .

وقال حارس ثوري جرى الاتصال به هاتفيا في كرمنشاه ان طائرة الهليكوبتر التي تدمرت عمليا هبطت في سهل اجرد ، وقبل بضعة اسابيع قتل ١٥ حارسا ثوريا على مقربة من المكان في قتال مع الثوار الاكراد .

وقال اية الله الخميني في رسالة كانت بين عدة رسائل من شخصيات دينية وسياسية يظهر هذا الفضل العجائبي انك ورفاقك المسافرين في الطائرة كنتم مخلصين في خدمة البلد الاسلامي وانكم ستبقون مخلصين .

وفي وقت سابق من الليلة الماضية حذر الرئيس بني صدر العراق من ان القوات الايرانية ستتخذ موقفا هجوميا في وجه ما اسماه عمليات التخريب والانتهاكات الحدودية العراقية المستمرة .

وقال الرئيس بني صدر ان قرويين محليين اكرادا هبوا لنجدته مع رفاقه في سيارة جيب وجرار زراعي .

ونسبت « بارس » الى الرئيس بني صدر في رده على اية الله الخميني قوله انه يشكر « ابي العزيز » لاهتمامه .

استدعاء مدني للمحاكمة

وعلى صعيد اخر فقد تلقى الاميرال احمد مدني امرا من رئيس محكمة الجيش الثورية الايرانية حجة الاسلام ريشهري للمثول امام المحكمة في موعد اقصاه يوم الخميس القادم للتحقيق معه في بعض التهم الموجهة اليه .

وكانت لجنة برلمانية ايرانية قد رفضت اعتماد عضوية الاميرال مدني في مجلس النواب لتعاونه مع الشاه السابق وجهاز السافاك وتاييده القوي للولايات المتحدة .

وطالب القاضي الاسلامي المتجول اية الله صادق خلخالي بمحاكمة مدني الذي كان يشغل في السابق منصب قائد سلاح البحرية الايرانية كما انه رشح نفسه لانتخابات رئاسة الجمهورية غير انه فشل في الحصول على اصوات كافية .

وذكرت صحيفة ايرانية ان السلطات القت القبض على كولونيل وخمسة من المشاركين في المؤامرة التي اكتشفت مؤخرا ضد الحكومة الاسلامية .

وقالت صحيفة « الجمهورية الاسلامية » ان هذه المجموعة تحاول كشف هويات بعض المسؤولين وبتقديم العون للقناصة وكشف مواقع تخزين الاسلحة وتشكيل جماعات تخريبية وارسالها للخارج لتلقي التدريبات اللازمة .

انباء عن وساطة مغربية

(تتمة المنشور على ص ١)

انفراد قبل الاجتماع في جلسة كاملة .

وعقد رؤساء الوفود اجتماعا مغلقا غير رسمي مع رئيس اللجنة ملك المغرب الحسن الثاني بعد ظهر امس .

وذكر مصدر مغربي ان رئيس منظمة التحرير الفلسطينية السيد ياسر عرفات وصل الى الرباط لحضور اجتماعات لجنة القدس .

وقد حثت منظمة التحرير الفلسطينية وهي عضو في اللجنة الدول الاسلامية على قطع علاقاتها مع البلدان التي تنقل سفاراتها من تل ابيب الى القدس .

وذكرت صحف المغرب امس ان الملك الحسن سيقوم بجولة في دول الخليج بعد اجتماع اللجنة ليبحث في موضوع القدس مع رؤساء هذه الدول .

ومضت الصحيفة تقول ان الملك قد يحاول اقناع الزعماء العرب بتقديم عروض جديدة للرئيس المصري في وقت انهارت فيه المفاوضات بين مصر واسرائيل .

وقبلت بنغلادش وغينيا والاردن ولبنان والمغرب ومنظمة التحرير الفلسطينية وباكستان والسنغال والمملكة العربية السعودية والسودان وسوريا الدعوة الى الاجتماع .

اجتماع امني

(تتمة المنشور على ص ١)

اسفرت عنه هذه العملية من خسائر في الارواح والممتلكات .

كما اجتمع الرئيس سركيس مع كل من العميد سامي الخطيب قائد قوات الردع العربية والامير فاروق ابواللمع مدير الامن العام في لبنان ..

وقد تم خلال الاجتماعين بحث تطورات الوضع الامني في بيروت والمناطق اللبنانية المختلفة والاجراءات اللازمة لمنع تفجير الوضع الامني وتحقيق الاستقرار للمواطنين .

وعلى صعيد اخر بحثت اللجنة التنفيذية لمنظمة التحرير الفلسطينية خلال اجتماع عقدته امس برئاسة السيد ياسر عرفات رئيس اللجنة التصعيد العسكري الاسرائيلي في جنوب لبنان ووسائل مواجهته .

كما بحثت اللجنة خلال الاجتماع الذي حضره الامناء العامون بفصائل المقاومة موضوع القدس والدورة المقبلة للمجلس الوطني الفلسطيني وبعض القضايا التنظيمية .

٣ سفن حربية اميركية وصلت الاسكندرية

الاسكندرية – كونا – وصلت ثلاث سفن حربية اميركية تابعة للاسطول السادس المرابط في البحر الابيض المتوسط الى ميناء الاسكندرية صباح امس ، وتقوم السفن الحربية الثلاث بزيارة ودية لمصر تستغرق ثلاثة ايام .

سقوط طائرة عسكرية اميركية في مصر

القاهرة – كونا – قال ناطق باسم السفارة الاميركية ان طائرة فانتوم قاذفة مقاتلة من طراز «اف – ٤ – اي» تابعة لسلاح الجو الاميركي تحطمت امس في صحراء منعزلة تقع الى الجنوب من مطار غرب القاهرة العسكري في امبابة .

ولم يعرف على الفور مصير قائدي الطائرة الاميركيين . غير ان الناطق اوضح بان فرق الانقاذ توجهت على الفور الى مكان الحادث .

والطائرة المحطمة واحدة من ١٢ طائرة وصلت الى القاهرة لاجراء تدريبات مشتركة مع سلاح الجو المصري تستغرق ٦٠ يوما .

ورفض الناطق الكشف عن اسمي الطيارين القتيلين قبل ابلاغ عائلتيهما . ولم تتوفر معلومات عن سبب تحطم الطائرة .

ورأى شهود عيان الطائرة وهي تهوي في الصحراء خلف الاهرامات . ويخشى المسؤولون ان تكون قد تحطمت فوق منطقة ماهولة .

المقاومة تعلن عن انفجار قنبلة في بيت ليد

دمشق – افب – اكدت المقاومة الفلسطينية مساء امس ان قنبلة انفجرت يوم امس الاول في مدخل عمارة تضم مكاتب المرافق العامة في بلدة بيت ليد شمال شرقي تل ابيب .

وقال بيان للمقاومة نشرته وكالة الانباء الفلسطينية «وفا» ان مجموعة خاصة عاملة داخل الارض المحتلة وضعت قنبلة في مدخل المبنى المجاور لمحطة اوتوبيس بيت ليد العسكرية .. واكد البيان ان القنبلة انفجرت عندما حاول خبير متفجرات اسرائيلي ابطال مفعولها والحقت خسائر مادية بالمبنى .

اختطاف طائرة اميركية جديدة الى كوبا

ميامي – كونا – صرح المتحدث بلسان الادارة الفدرالية للطيران المدني بان طائرة تابعة لشركة طيران ايسترن ايرلاينز قد اختطفت الى كوبا صباح امس الباكر .

واوضح ان الطائرة كانت في رحلة داخلية في ولاية فلوريدا بين مدينتي ميامي واورلاندو عندما قام رجل يتحدث الاسبانية بتغيير خط سيرها الى كوبا حيث هبطت في مطار هافانا .

كلمة الرأي العام

(تتمة المنشور على ص ١)

المواجهة مع العدو وهما سورية والمقاومة ، وبذلك تكون اسرائيل ضربت عصفورين بحجر واحد : تمرير مشروع ضم القدس ، واجهاض القوة الرئيسية في محور المواجهة العربية واستنزافها .

وبهذه الطريقة تثبت اسرائيل مرة اخرى انها الوحيدة بين دول المنطقة التي تسلك الطريق العملي المؤدي الى تحقيق اهدافها في التوسع والاستطيان ، بينما الاخرون لاهون عن الطريق الصحيح بمسائل وقضايا جانبية ، وعدم التفاهم والتلاقي في الافكار والمواقف حيال القضية الواحدة .

آل الصائغ وآل شحيبر

يعلنون عن تقبلهم العزاء
بوفاة فقيدهم المغفور له

الدكتور
خالد نصري الصائغ

اعتبارًا من اليوم الاحد وحتى يوم الثلاثاء
من الساعة الخامسة حتى العاشرة مساء

وذلك في منزل اخيه عبدالكريم نصري الصائغ
الكائن بمنطقة الشعب - شارع بن سلام
عمارة بدر سعدون البدر (خلف
البيت الفرنسي)

لا اراكم الله مكروه

هكذا من الأصل

هكذا من الأهل

استقالة الرئيس الكوري الجنوبي واعلان حالة الطوارئ

سيؤول – كونا – قدم الرئيس الكوري الجنوبي تشوي كيوهـا استقالته صباح امس فيما اعلنت حالة الطوارىء القصوى بين قوات كوريا الجنوبية المسلحة تحسبا لاي هجوم خارجي .

وقال الرئيس الكوري في كلمة القاها على الامة من الاذاعة والتلفزيون الحكوميين انني ارغب في وضع نهاية سلمية لتاريخنا السياسي غير السعيد واعلن تشوي انه استقال من منصبه ليتولى رئيس الوزراء بارك شونغ هون مسؤولية الحكم في البلاد حسب ما جاء في الدستور فيما توقع مراقبون ان يتم اختيار رئيس القوات المسلحة الكورية والقائد العرفي العام في البلاد الجنرال شون دو هوان كرئيس للجمهورية .

وقالت مصادر كورية ان على اعضاء الجمعية الانتخابية المكونة من ٢٥٠٠ عضو ان تجتمع خلال ثلاثة اشهر لانتخاب الرئيس الجديد للبلاد .

واضافت ان الحكومة الحالية التي يرأسها بارك شونغ هون في صدد تقديم دستور جديد للبلاد بدلا من قانون الاحكام العرفية الذي وضعه الرئيس السابق بارك شونغ هي عام ١٩٧٢ الذي قتل في ١٦ اكتوبر الماضي .

وقال القائد العرفي العام في البلاد في حديث صحفي نشر هنا امس ان الدستور الجديد سيعرض قريبا على الامة في موعد لم يحدده .

ودعا الى الاسراع في اعداد ... وطني ووضع صيغة للاستفتاء ... في البلاد في موعد اقصاه ... القادم على ان يتبع ذلك انتخ... عامة لاختيار رئيس للجمهو... واعضاء برلمان جديد وذلك في ... الاول من عام ١٩٨٢ .

مقتل ٢٥ شخصا باحتراق ناديين ليليين في لندن

لندن – رويتر – اعلن البو... ما لا يقل عن ٢٠ شخصا ... مصرعهم في وقت مبكر امس ... اجتاحت الحرائق ناديين ... مزدحمين في لندن .

وقد اصيب حوالي ٢٣ شخصا ... بعضهم اصيب بكسور في الاطرا... القفز من المبنى المكون من ... طوابق ويضم النوادي الل... الصغيرة .

ويعتقد ان كثيرا من الضحايا ... سكان اميركا الجنوبية الذ... يترددون على هذه النوادي .

وقال البوليس ان الرقم الن... للضحايا غير معروف بعد حيث ... تنقل الجثث حتى يقوم الخ... بفحص المبنى للتعرف على اس... الحريق .

واضاف البوليس ان اشعال النـ... المبنى عن عمد احتمال غير مست... بسبب سرعة امتداد النيران .

وقال البوليس ان من المحتمل ... يرتفع عدد الضحايا الى اكثر ... شخصا وقد ثارت الشبهات ... الحريق متعمد في اعقاب تبـ... مفصل في المبنى المنكوب .

واضاف البوليس بقوله ان نحـ... شخصا قد اصيبوا في الحريق ... شب في ناديين متجاورين ... عليهما اساسا الاسبان وبو... اميركا الجنوبية .

ولن يعرف العدد النهائي للض... قبل ان يستكمل خبراء الب... تحقيقاتهم .

السرطان في القاهرة

القاهرة – ق ن ا – تشهد القاهرة في الفترة من ٥ الى ٨ نوفمبر القادم تجمعا علميا كبيرا حيث يشترك نحو ٥٠٠ عالم يمثلون فرنسا وايطاليا واليونان ويوغسلافيا ومصر في مؤتمر حوض البحر المتوسط للسرطان الذي سيعقد تحت رعاية الاتحاد العالمي للسرطان وجمعية السرطان المصرية .

ويناقش المؤتمر خلال اجتماعاته ١٥٠ بحثا في اورام الثدي والمثانة والغدد الليمفاوية والجهاز التناسلي الى جانب العوامل المتشابهة المسببة لمرض السرطان في منطقة حوض البحر المتوسط .

صنعاء : قتال قبلي حول المطار واتفاق على وقف النار وحل النزاع

صنعاء – كونا – تضاربت تقارير حول صحة انباء ذكرت مؤخرا ان قتالا جرى بين الجبهة الوطنية الديمقراطية المعارضة لنظام الحكم القائم في اليمن الشمالي وبين تجمعات مسلحة من الاخوان المسلمين قريبا من محافظة اب .

ونسبت « رويتر » الى مصادر وصفتها بانها حسنة الاطلاع نفيها وقوع قتال والاشارة الى وجود معارضين لحكومة صنعاء في اليمن الجنوبي يقومون بشن غارات على مدن وقرى في منطقة تعز الحدودية لاثارة الاضطرابات فيها .

اما « اسوشيتدبرس » فنسبت هي الاخرى الى مصادر مطلعة القول انه تم التوصل الى وقف لاطلاق النار في قتال قبلي اندلع في محافظة اب قرب المطار الدولي الواقع على بعد عشرة اميال من شمال تعز .

وقالت الوكالة ان قبائل بني حارث والارحاب كانت تغير على مواقع بعضها البعض خلال اليومين الماضيين مستخدمين البنادق والاسلحة الرشاشة .

واضافت ان حكومة اليمن الشمالي وضعت قواتها العسكرية في حالة تاهب كما قامت بتجهيز طائرات مدنية في مطار صنعاء للقيام بعمليات الاخلاء من مدينة تعز الواقعة على مسافة مئة ميل الى الجنوب من صنعاء .

وقالت ان الشيخ عبدالله الاحمر الذي يتزعم اكبر قبائل اليمن الشمالي وقبيلة حاشد تدخل في الامر وتم التوصل الى وقف لاطلاق النار مدته ستة اشهر شريطة حل النزاع خلال هذه المدة وعلى اسس ثابتة ودائمة .

واضافت « الاسوشيتدبرس » ان الاسباب الكامنة وراء الاشتباكات لم تتضح بعد على الرغم من ان قتالا يجري في الغالب بين القبائل من اجل بسط النفوذ المحلي في هذه البلاد التي اشترت اسلحة من الولايات المتحدة خلال عام ١٩٧٩ بمبلغ يصل الى حوالي ٣٠٠ مليون دولار .

من جهة اخرى قال راديو صنعاء ان الرئيس اليمني الشمالي علي عبدالله صالح تلقى رسالة من رئيس اليمن الديمقراطية علي ناصر محمد حيث قام بتسليم الرسالة عضو مجلس الشعب الاعلى في اليمن الديمقراطية عبدالله احمد غانم الذي كان قد وصل الى صنعاء امس الاول .

ونسب الراديو الى المسؤول اليمني الديمقراطي القول ان الرسالة تتعلق بالخطوات التي اتخذت حتى الان على طريق الوحدة بين البلدين .

وكان شطرا اليمن قد وقعا اتفاق وحدة بينهما عقب معارك استمرت قرابة اسبوعين في العام الماضي .

ايمي كارتر تقفز فرحا لفوز والدها

ايمي كارتر ابنة الرئيس الاميركي تقفز في الهواء فرحا خلال الاحتفالات التي جرت ابتهاجا بفوز والدها لتمثيل الحزب الديمقراطي بانتخابات الرئاسة الاميركية المقبلة . بالراديو من ي.ب.

توصية في برنامج كارتر الانتخابي بتأييد ضم القدس ونقل السفارة الاميركية اليها

من مراسل كونا – واشنطن – كونا – اقر الرئيس الاميركي كارتر ولو بشكل غير مباشر الادعاء بان القدس بشطريها العربي واليهودي هي العاصمة الشرعية لاسرائيل . الامر الذي قد يضر بدوره كصانع سلام محايد في الشرق الاوسط .

وتركز قدر كبير من اهتمام الصحافة والرأي العام الاميركي في الاسبوع الماضي على النواحي الداخلية من برنامج الحزب الديمقراطي الانتخابي الذي اقره مؤتمر الحزب الوطني في نيويورك .

وخسر كارتر معظم المعارك المحلية لمتحديه السابق السناتور ادوارد كنيدي الذي طالب ببرنامج اكثر ليبرالية لكن الرئيس استطاع ان يحصل على اعادة ترشيحه باغلبية كبيرة .

ومرت نقاط السياسة الخارجية في البرنامج الحزبي باقل قدر من الانتباه لكن واحدة من هذه النقاط المتعلقة بالشرق الاوسط تحظى باهمية كبيرة في ضوء بند جديد نجح اتباع كنيدي في حمل المؤتمر على تبنيه .

ويطالب هذا البند مرشح الحزب الى انتخابات الرئاسة بالموافقة على الفقرات المحددة في البرنامج او يعلن عن معارضته لها كتابيا قبل ان يقبل ترشيح الحزب له .

وتدعو واحدة من هذه الفقرات التي نقلت حرفيا عن برنامج الحزب الديمقراطي عام ١٩٧٦ الى تاييد « جعل القدس عاصمة لاسرائيل » وتضيف « ان على الولايات المتحدة ان تنقل سفارتها من تل ابيب الى القدس كرمز لهذا الموقف » .

ويدعو برنامج الحزب الديمقراطي الانتخابي كذلك الى قدس موحدة بشكل دائم وضمان حرية الوصول الى الاماكن المقدسة لجميع اصحاب الديانات .

وتضمن برنامج الحزب الجمهوري الذي تمت الموافقة عليه في فوز الحزب الجمهوري في ديترويت في الشهر الماضي اعلانا مماثلا .

لكن على عكس ما فعله الديمقراطيون في نيويورك فان حزب المعارضة الجمهوري لم يضف الى برنامجه العبارة المثيرة للجدل بان القدس عاصمة لاسرائيل او يدعو الى نقل السفارة الاميركية اليها .

ومن هنا تنجم مشاكل كارتر اذ ان وضع القدس – وبالتحديد اعلان الكنيست الاسرائيلي بان المدينة المقدسة عاصمة اسرائيل الابدية والموحدة – اصبح عقبة رئيسية في طريق استمرار المفاوضات الاسرائيلية المصرية الخاصة بالضفة الغربية وقطاع غزة المحتلين .

وبرر الرئيس المصري انور السادات قراره تعليق المفاوضات مع اسرائيل الى اجل غير مسمى بموضوع القدس .

ويبدو ان لغة برنامج الحزب الديمقراطي فيما يتعلق بالقدس والتي قبلها كارتر ضمنا ولم يقم بحذفها كما فعل في مواضيع اخرى تضع الادارة الاميركية بوضوح الى جانب اسرائيل في هذا النزاع .

ومن شان ذلك ان يعرض وضع كارتر كوسيط غير منحاز للخطر وعليه ان يقرر موقفه قبل او بعد انتخابات الرئاسة في نوفمبر من اجل استئناف المفاوضات المصرية الاسرائيلية والاضطلاع مجددا بدوره الفعال في جهود السلام .

ويثير هذا الموقف احتمال قيام مواجهة مباشرة مع الدول العربية الرئيسية المنتجة للنفط مثل المملكة العربية السعودية والعراق وغيرها من الدول التي ساندت معظمها بيانا مشتركا صدر عن هاتين الدولتين يهدد بطع العلاقات الدبلوماسية والاقتصادية مع اي دولة تعترف بالقدس عاصمة لاسرائيل .

ومع ان نفس اللغة استعملت في برنامج ١٩٧٦ الذي انتخب بموجبه كارتر لكن الكثير تغير منذ ذلك الوقت اذ ان يعرض مشاكل الى الحزب الى مرشح الحزب بقبول او رفض البنود المنصوص عليها في وثيقة الحزب الانتخابية لم يكن قائما قبل اربع سنوات .

واكثر من ذلك لم يكن كارتر رئيسا في ذلك الوقت كما لم تكن هناك اتفاقيات كامب ديفيد بين مصر واسرائيل والولايات المتحدة .

ويبدو الان ان موقف حزبه الديمقراطي يضعه في معارضة واحدة من الاطراف الرئيسية في اتفاقيات كامب ديفيد وهو الرئيس السادات .

ويتعارض ذلك مباشرة مع موقف وزارة الخارجية الاميركية التي كررت القول هذا الاسبوع بان وضع القدس متروك للمفاوضات ولا يمكن تغييره باجراء من جانب واحد من قبل اي طرف .

ورفضت الولايات المتحدة باستمرار نقل سفارتها من تل ابيب الى القدس كما لعبت واشنطن دورا فعالا في ثني حكومة كندا المحافظة من اتخاذ مثل هذا الموقف في العام الماضي .

وربما يمكن القول مثلما يرى بعض المسؤولين هنا من ان لقرار الكنيست الاسرائيلي تأثيرا عمليا بسيطا فقط لان اسرائيل قامت من طرف واحد بضم القدس اليها بعد ان احتلت الشطر العربي من المدينة في حرب ١٩٦٧ وتصرفت منذ ذلك الحين على ان المدينة بشطريها عاصمة لها ونقلت معظم مكاتب الحكومة اليها .

ولم تعترف الا بضع من الدول باجراء اسرائيل في القدس وقامت بنقل سفاراتها اليها .

لكن اعادة تبني الحزب الديمقراطي لموقفه الذي اتخذه عام ١٩٦٧ في برنامج انتخابي ملزم الان سيسبب بالتاكيد ورطة كبيرة لكارتر اذا ما اعيد انتخابه في نوفمبر مما يزيد تعقيد افاق استئناف المفاوضات المعطلة .

واذا ما خسر كارتر امام المرشح الجمهوري رونالد ريغان كما تشير الى ذلك استطلاعات الرأي العام فان هذه القضية لن تبرز ابدا .

وزير الاعلام الاردني يستنكر الحملة الصهيونية على العراق

الدوحة – قنا – استنكر الدكتور سعيد التل وزير الاعلام الاردني الحملة الاعلامية الصهيونية ضد استخدام العراق للتكنولوجيا الذرية .. مشيرا الى ان هذه الحملة تدخل في نطاق حملات التشويه الموجهة ضد الامة العربية وقال الدكتور التل في حديث نشرته صحيفة الراية القطرية .. ان اسرائيل التي قادت هذه الحملة من الاحتجاج والتأليب ضد العراق الشقيق لمحاولة حصوله على استخدام التكنولوجيا النووية للاغراض السلمية هي نفسها اول من ادخل مثل هذه المفاعلات النووية .. بل ان اسرائيل اول من مارس عمل القرصنة للحصول على المواد المشعة .

واوضح ان هذه الحملة تستهدف ابقاء اسرائيل الجهة الوحيدة التي تمتلك التكنولوجيا النووية في المنطقة وابقاء الامة العربية متاخرة ضعيفة وغير قادرة على الاستفادة من القوة النووية في الاغراض السلمية .

واعرب عن اعتقاده بان تجربة العراق تعتبر امرا مهما وحيويا يوفر لها التقدم والتطور .. وستكون مفيده مستقبلا للامة العربية باسرها .

وقال وزير الاعلام الاردني ان الامة العربية بحكم موقعها الاستراتيجي وثرواتها الضخمة ورسالتها الحضارية المتميزة لم تسلم من التآمر الدولي والهجمات المركزه مما يفرض عليها دائما اليقظة .

ارتفاع نسبة الطلاق في اميركا

واشنطن – كونا – ارتفعت النسبة المئوية لحالات الطلاق المسجلة في الولايات المتحدة مرة اخرى بعد ان انخفضت طوال فترة عام .

واعلن المركز القومي الاميركي للاحصائيات ان حالات الطلاق في سنة ١٩٧٨ بلغت ٥ر٢ حالة طلاق لكل الف شخص اي بزيادة ٤ بالمائة عن المعدلات المسجلة خلال السنتين السابقتين .

مطلوب

مندوبو ومندوبات للعمل في مجال الإعلان

معرفة الأسواق التجارية

لديه سيارة .

الاتصال ت ٨١٧٦٥١ ٨١٣٤٥٤

لكل فرد .. ولكل عمل .. توجد غسالة ناشيونال

ناشيونال يقدم لكم خيارات متعددة من الغسالات التي تتراوح من الأحجام الصغيرة للعزاب إلى الأحجام الضخمة الأوتوماتيكية للعائلات الكبيرة .

وجميع هذه الموديلات تتمتع بخصائص ناشيونال المعهودة التي من شأنها جعل الغسيل أسهل ، وإعطاء ملابس أنظف .

NA-40
حمل كبير (خمسة قمصان) موقت غسيل ١٥ دقيقة قابلة للنقل بيد واحدة

NA-1800
كفاءة عالية بالشطف مع نظام مزدوج للملء بالماء (دفع سفلي وعلوي) وضابط لعملية الماء مع موقتين منفصلين .

Super Jumbo

NA-480L
حجم كبير مع حوض غسيل مزدوج يتسع لحمولة تصل الى ١٦ قميصا أو فستانا بالاضافة الى جهاز رشاش دوار يوفر ماء الشطف مع ضابط لعملية الماء .

National ناشيونال

الوكيل العام عيسى حسين اليوسفي

عمارة جوهرة الخليج ت : ٤١٠٨٨٠ - ٤٣٤٩٩٨ - ٤٣٤٠٣٣

الرأي العام يومية عربية سياسية
تلكس دارام ٢٦٣٦ الكويت

صاحب الامتياز المدير العام
رئيس التحرير المسؤول
عبدالعزيز فهد المساعيد

هاتف عميد الدار ٨١٧٦٣٨
هاتف رئيس التحرير ٨١٦٧١٥
هاتف المدير العام ٨٣٢٦٥٣
هاتف قسم الاعلان ٨١٧٦٥١
البدالة ٦/٨١٣١٣٣

الكويت / شارع المطار الدولي
المنطقة الصناعية / الشويخ
العنوان البرقي : الرأي العام
صندوق البريد : ٦٩٥

الاشتراكات / ت ٨١٧١١٧
للافراد ١٥ دينارا للمؤسسات
والدوائر الحكومية ٢٠ دينارا
للخارج يضاف اليها اجور البريد